

**T.C.
MİLLÎ EĞİTİM BAKANLIĞI**

EL SANATLARI TEKNOLOJİSİ ALANI

HEDİYELİK EŞYA AMBALAJLARI

Ankara, 2012

-
- Bu modül, mesleki ve teknik eğitim okul/kurumlarında uygulanan Çerçeve Öğretim Programlarında yer alan yeterlikleri kazandırmaya yönelik olarak öğrencilere rehberlik etmek amacıyla hazırlanmış bireysel öğrenme materyalidir.
 - Millî Eğitim Bakanlığınca ücretsiz olarak verilmiştir.
 - **PARA İLE SATILMAZ.**

İÇİNDEKİLER

AÇIKLAMALAR	4
GİRİŞ	5
GİRİŞ	5
ÖĞRENME FAALİYETİ-1	7
1. KUMAŞ AMBALAJLAR.....	7
1.1. Ambalajın Tanımı	8
1.2. Ambalajın Önemi	8
1.3. Model Seçimi	9
1.4. Araç Gereç Hazırlamak.....	10
1.5. Kalıp Çıkarmak	10
1.6. Kalıbı Kumaşa Uygulamak	11
1.7. Kumaşı Dikmek	12
1.8. Kumaşla Kutu Kaplama	14
UYGULAMA FAALİYETİ	17
ÖLÇME VE DEĞERLENDİRME	24
ÖĞRENME FAALİYETİ-2	25
2. KÂĞIT VE MUKAVVA AMBALAJLAR.....	25
2.1. Model Araştırmak	27
2.2. Araç Gereç Hazırlamak.....	28
2.3. Kalıp Çıkarmak	29
2.4. Kalıbı Gerece Uygulamak.....	37
2.5. Birleştirme Tekniği Belirlemek ve Ambalajı Birleştirmek	40
UYGULAMA FAALİYETİ	41
ÖLÇME VE DEĞERLENDİRME	43
ÖĞRENME FAALİYETİ-3	44
3. ASETAT AMBALAJLAR.....	44
3.1. Model Araştırmak	44
3.2. Araç Gereç Hazırlamak.....	45
3.3. Kalıp Çıkarmak	45
3.4. Kalıbı Asetata Uygulamak	46
3.5. Birleştirme Tekniği Belirlemek ve Ambalajı Birleştirmek	48
UYGULAMA FAALİYETİ	49
ÖLÇME VE DEĞERLENDİRME	50
ÖĞRENME FAALİYETİ-4	51
4. PAKET SÜSLERİ YAPMAK.....	51
4.1. Model Araştırmak	51
4.2. Tekniğe ve Modele Uygun Araç Gereç Belirlemek.....	52
4.3. Modeli Uygulamak	53
UYGULAMA FAALİYETİ	54
ÖLÇME VE DEĞERLENDİRME	57
MODÜL DEĞERLENDİRME	58
CEVAP ANAHTARLARI.....	59
KAYNAKÇA	60

AÇIKLAMALAR

ALAN	El Sanatları Teknolojisi
DAL/MESLEK	Prototip Ürünler
MODÜLÜN ADI	Hediyelik Eşya Ambalajları
MODÜLÜN TANIMI	Öğrencilere; tekniğe ve moda uygun hediyelik eşya ambalajları yapmaları için kumaş ambalajlar, kâğıt, mukavva, asetat ambalajlar ve paket süslerinin yapımı ile ilgili konuların kazandırıldığı bir öğrenme materyalidir.
SÜRE	40/32
ÖN KOŞUL	Ön koşulu yoktur.
YETERLİK	Hediyelik eşyaları sunum yapmak
MODÜLÜN AMACI	Genel Amaç: Öğrenci, bu modül ile uygun ortam ve araç gereç hazırlandığında tekniğe ve moda uygun hediyelik eşya ambalajları yapabilecektir. Amaçlar: <ol style="list-style-type: none">1. Tekniğe ve moda uygun olarak, kumaş ambalajlar yapabileceksiniz.2. Tekniğe ve moda uygun olarak kâğıt-mukavva ambalajlar yapabileceksiniz.3. Tekniğe ve moda uygun olarak asetat ambalajlar yapabileceksiniz.4. Tekniğe ve moda uygun paket süsleri yapabileceksiniz.
EĞİTİM ÖĞRETİM ORTAMLARI VE DONANIMLARI	Ortam: Atölye ortamı, aydınlık ve geniş ortam Donanım: Dikiş makinesi, dikiş malzemeleri, kumaş ambalaj örnekleri, değişik kumaşlar, modele uygun gereçler, silikon tabancası, yapıştırıcı malzemeler, makas, tüller, kurdeleler, çiçekler, kâğıtlar, kartonlar, renkli, desenli peçeteler, asetat, kutu kalıpları, çeşitli süsleme malzemeleri, boncuklar, pullar, rafya, model kitapları, elektronik kaynaklar, yapılmış örnekler
ÖLÇME VE DEĞERLENDİRME	Modül içinde yer alan her öğrenme faaliyetinden sonra verilen ölçme araçları ile kendinizi değerlendireceksiniz. Öğretmen modül sonunda ölçme aracı (çoktan seçmeli test, doğru-yanlış testi, boşluk doldurma, eşleştirme vb.) kullanarak modül uygulamaları ile kazandığınız bilgi ve becerileri ölçerek sizi değerlendirecektir.

GİRİŞ

Sevgili Öğrenci,

Son zamanlarda ülkemizde; hediyelik eşya ve eşya ambalajlarının oldukça rağbet gördüğü ve pazarının giderek genişlediği görülmektedir. Hediyeyi süsleyerek sunma; daha çekici, albenili ve zarif hâle getirdiğinden ilgi daha da artmaktadır.

Hediyelik eşya ambalajlarının yapımı amacıyla hazırlanan modül çalışmasında; ambalajların yapımı ve süsleme işlemleri anlatılmaktadır.

Siz de, bu modül ile kazandığınız bilgi, beceri ve tekniklerle, uygun araç gereci seçerek öğrendiklerinizle ilgili bilgileri uygulama imkânını bulacak, yaratıcı gücünüzü geliştirmek suretiyle aile ve ülke ekonomisine katkıda bulunacak, bu dalı ve bu dalın çalışma şartlarını tanımanıza yardımcı olacak ve sonraki öğreniminize rehber olacaktır.



ÖĞRENME FAALİYETİ-1

AMAÇ

Bu faaliyet ile estetik ve ergonomik kumaş ambalajlar hazırlayarak hediyelik eşyaları sunum yapabileceksiniz.

ARAŞTIRMA

- Çevrenizde yapılan hediyelik eşya ambalajları örneklerini araştırınız. Bulabildiğiniz örnekleri sınıfınıza getirerek arkadaşlarınızla inceleyiniz veya resimleyerek sunum yapınız.
- Hediyelik eşya ambalajlarında kullanılan kumaşları araştırınız. Bulabildiğiniz örnekleri sınıfınıza getirerek arkadaşlarınızla inceleyiniz.
- Kumaş ambalajlardan örnekler araştırınız. Bulduğunuz örnekleri arkadaşlarınızla paylaşınız.

1. KUMAŞ AMBALAJLAR

Kumaş ambalajlar genellikle yumuşak, kırılmayacak ürünlerin korunması ve sunumunda kullanılır.



Resim 1.1: Bohça şeklinde kumaş ambalaj



Resim 1.2: Kumaş ambalajlar

1.1. Ambalajın Tanımı

“Ambalaj” genel anlamda ürünleri dış etkilerden koruyan, onları bir arada tutarak; taşıma, depolama, dağıtım, tanıtım ve pazarlama işlemlerini kolaylaştıran, kumaş, metal, kâğıt, karton, cam, plastik vb. malzemelerden yapılmış dış örtü olarak tanımlanmaktadır. Kısaca ambalaj, içerisinde ürün bulunan koruyucudur. Ürünü çarpma, ısınma, zedelenme gibi fiziksel etkilerden korur.

Günümüzde ambalaj güçlü ve gerekli bir iletişim aracıdır. Ambalaj tasarımcısı, yaptığı işin uygulama basamaklarını irdeleyerek, ambalaj malzemelerini tanıyarak, baskı işlemlerini ve tasarıma ilişkin sorunları bilerek çalışmaya başlarsa başarılı olur. Ekonomik gelişmelere bağlı olarak ambalaj malzemesinde de değişimler görülmektedir. Örneğin; kozmetik sınıfı ürünlerin ambalajlarında bazı malzemeler ve ambalajın tasarımı, üründen daha pahalıya mal olabilmektedir. Pahalı malzemeden yapılan gösterişli ambalajlar, ürünün de pahalı olduğu imajını yaratır. Bu anlayıştan hareketle eskiye oranla, ahşap ve tekstil ambalaj azalırken metal, plastik, mukavva ve cam gibi malzemeler artmaktadır.

Biz dersimizde yapılan işin ticari yönünden çok hediye edilen ürünlerin farklı sunumları ile ilgileneceğiz.

1.2. Ambalajın Önemi

Ambalaj, ürünün giysisi gibidir ve çok önemli görevi vardır. Ambalajın önemi sadece işlevleriyle sınırlı değildir. Koruyuculuk, dayanıklılık sağlama, hediye edilen kişiye veya kuruma verilen değer, sevginin ifadesi ve tanıtıcılık işlevleri, özellikle “çekicilik” kavramı içinde daha değişik boyutlara ulaşır.

Hediye edilecek kişinin veya kurumun alışkanlıklarındaki ve beğenideki ortak değer yargılarının bilinmesi önemlidir. Ona göre ambalaj dizayn edilerek hem fonksiyonel hem de görüntüde güzel ambalajlarla çok şey başarılabilir. Bu alışkanlıklar ortak bir noktada kullanılabilirliği gibi ülkelerin, bölgelerin, kurumların ve bireylerin özelliklerine göre de değişebilmektedir.

Ambalajın rengini, şeklini ve gereci seçerken hayli hassas davranmak gereklidir. Aksi hâlde herhangi bir olumsuz çağrışım ve tepkiye neden olabilir. Ambalaj adeta ürünün dilidir. Bu dilin etkili olması, amacın olumlu sonuçlanmasını sağlar.

Ambalajda renk seçimi ciddi bir konudur. Renkler, her tasarımda önemli bir etkidir. Ambalajın rengi, ürünün yapısı ile bağdaşmalıdır. Ayrıca yaratacağı psikolojik etki de düşünülmelidir. Yüzeylerdeki tek renk veya bir rengin tonlarının egemenliği görsel etkiyi güçlendirir.

1.3. Model Seçimi

Model seçerken ürünün niteliği, boyutu, müşteri grubu vb. etkenler göz önünde tutulmalıdır. Bu sayede kullanılacak kumaş türü, rengi, boyutu, biçimi vb. özellikler belirlenebilir.



Resim 1.3: Altın keseleri



Resim 1.4: Kumaş keseler



Resim 1.5: Portatif çanta



Resim 1.6: Firma tanıtım çantası



Resim 1.7: Ayakkabı çantası



Resim 1.8: Ayakkabı çantası

1.4. Araç Gereç Hazırlamak

Yapılacak ambalajın modeline bağılı olarak dikiş makinesi, dikiş malzemeleri, kumaş ambalaj örnekleri, deęişik fantezi kumaşlar, modele uygun gereçler, silikon tabancası, yapıştırıcı, makas, tüller, kurdeleler, çiçekler vb. kullanılabilir.



Resim 1.9: Çeşitli kumaşlar



Resim 1.10: Tüller



Resim 1.11: Kurdeleler



Resim 1.12: Çiçekler

1.5. Kalıp Çıkarmak

Kalıp hazırlamak ürün oluşturmanın en önemli aşamalarındandır. Yapılacak ürün boyutlarının iyi hesaplanması hazırlanacak kalıbın düzgün olmasını sağlar.

UYGULAMA FAALİYETİ

Kutu ölçülerini dikkate alarak kalıp hazırlayınız.

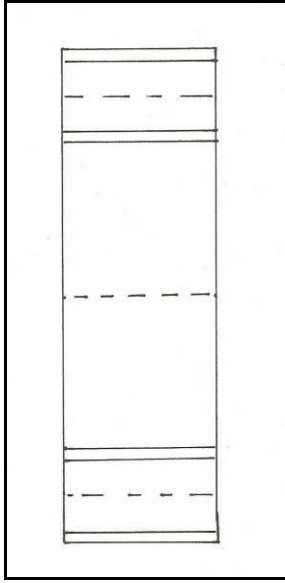
İşlem Basamakları	Öneriler
<ul style="list-style-type: none">➤ Model belirleyiniz.➤ Araç gereç hazırlayınız.	<ul style="list-style-type: none">➤ Yeniliklere ve tekniğe uygun çalışınız.➤ Modelin ergonomik olmasına dikkat ediniz.
<ul style="list-style-type: none">➤ Parşömen kâğıdı üzerine toplam 70 cm boyunda ve 25 cm eninde bir kalıp oluşturunuz.➤ Ağız kısmını $5+2=7$ cm'den katlayacak şekilde ayarlayınız.	
<ul style="list-style-type: none">➤ Hazır ambalajlardan veya dergilerden de kalıp çıkarabilirsiniz.	<ul style="list-style-type: none">➤ Yeni modelleri takip ediniz.➤ Yeni gereçleri takip ediniz.➤ Öğretmeninizden yardım alınız.

1.6. Kalıbı Kumaşa Uygulamak

Çizilerek düzgün bir şekilde kesilen kalıplar kumaş üzerine ekonomik kullanmaya özen gösterilerek yerleştirilir. Kenarlarından sabun ile çizilir. Dikiş payı verilerek kesilir.

UYGULAMA FAALİYETİ

Kalıplara uygun şekilde kumaşları kesiniz.

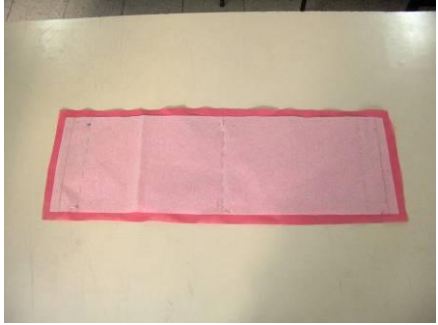



İşlem Basamakları	Öneriler
<p>➤ Kalıbı kumaşın üstüne iğneleyiniz.</p>	
<p>➤ 1 cm dikiş payı vererek kesiniz.</p>	

1.7. Kumaşı Dikmek

Kesilen parçalar dikiş payı dikkate alınarak makine ile dikilir.

UYGULAMA FAALİYETİ

Dikiş paylarını dikkate alarak kesilen kumaşları makinede dikiş.

İşlem Basamakları	Öneriler
<ul style="list-style-type: none">➤ Birleştirme tekniği belirleyiniz.➤ Kumaşı ortadan ikiye katlayarak makine dikişi ile birleştiriniz.	
<ul style="list-style-type: none">➤ Ağız kısmını kat yerinden kıvrarak 2 cm aralıklı, 2 sıra makine çekiniz.➤ İplik uçlarını sökülmemesi için iç kısma çekerek düğümleyiniz, fazlalıklarını kesiniz.	 
<ul style="list-style-type: none">➤ Karşılıklı iki kenarından saten kurdele geçiriniz.➤ Kurdele uçlarını çekerek büzünüz.	 

<p>➤ Uygun malzemelerle süs hazırlayınız.</p>	<p>➤ Süslemenin ambalaj ile uyumlu olmasına dikkat ediniz.</p> <p>➤ Artık materyalleri değerlendirmeye özen gösteriniz.</p> 
<p>➤ Fiyongu silikonla yapıştırınız veya altından dikişiniz.</p>	  <p>➤ Başka artık kumaş ve tüllerden de aynı şekilde dikebilirsiniz.</p>

1.8. Kumaşla Kutu Kaplama

Hazır karton kutular istenilen renkte kumaşlardan kalıplar yardımıyla pay verilerek kesilen parçaların birleştirilmesi ya da yapıştırılması ile elde edilir. Üzerine istenen süsleme yapılarak hazır hâle getirilir.



Resim 1.23: Hediye paketleri



Resim 1.24: Mücevher kutusu



Resim 1.25: Hediye kutusu



Resim 1.26: Kozmetik kutusu



Resim 1.27: Kurdele ile süslenmiş hediye kutusu



Resim 1.28: Hediye kutusu içi





Resim 1.29: Hediye kutusu

UYGULAMA FAALİYETİ

Kutuyu istenilen kumaş ile kaplayınız.

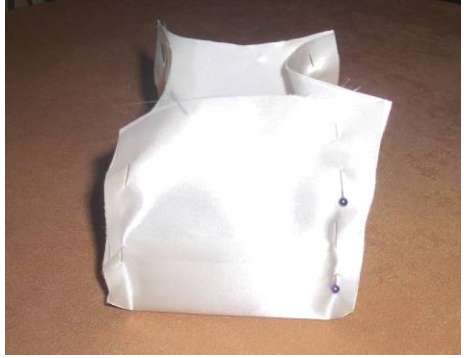
İşlem Basamakları	Öneriler
<ul style="list-style-type: none">➤ Sert malzemedan kutu ediniz.	 <ul style="list-style-type: none">➤ Kutuyu istediğiniz ölçüde sert mukavvadan kendiniz de yapabilirsiniz.
<ul style="list-style-type: none">➤ Kutunun çevresini ve iç kenarlarını kapatacak şekilde ölçü alınız.➤ 1 cm yapıştırma payı vererek kumaşı kesiniz.	
<ul style="list-style-type: none">➤ Köşelerini katlayarak iğneleyiniz.	

<ul style="list-style-type: none">➤ 1 cm payla fazlalıkları kesiniz.	
<ul style="list-style-type: none">➤ Karşılıklı iki kenarı tutkalla yapıştırınız.	 <ul style="list-style-type: none">➤ Yapıştırmada tabaka oluşturmaması, leke yapmaması ve iyi yapışarak kalkmaması bakımından polymar çiçek tutkalı kullanınız.
<ul style="list-style-type: none">➤ Köşeleri katlayarak tırnak ütüsü yapınız.➤ Daha sonra açarak ince bir tabaka tutkal sürerek yapıştırınız.	 <ul style="list-style-type: none">➤ Temiz çalışınız.➤ Leke olduğunda kurumadan, ıslak bezle siliniz.





- İine uygun karton kesiniz.
- Kartonu kumařla kaplayınız.



- Kutunun iine yapıřtırarak temizleyiniz.



<ul style="list-style-type: none">➤ Kutunun kapağı için 1 cm kalınlığında sünger kesiniz.➤ Kutunun üstüne yapıştırarak, aynı şekilde gerdirerek kumaşla kaplayınız.	
<ul style="list-style-type: none">➤ Kutunun kapağını süslemek için uygun renkte kurdeleler hazırlayınız.	<ul style="list-style-type: none">➤ Süslemenin ambalaj ile uyumlu olmasına dikkat ediniz.➤ Artık materyalleri değerlendirmeye özen gösteriniz. 
<ul style="list-style-type: none">➤ Artı şeklinde çevreleyecek şekilde keserek kurdeleyi yapıştırınız.➤ Temizlemek için içine karton keserek kaplayıp yapıştırınız.	 
<ul style="list-style-type: none">➤ Kutuyu kapatınız.	

<p>➤ Üzerini süslemek için kurdeleyi resimdeki gibi 10 cm genişliğinde verev bir şekilde katlayarak masa örtüsüne iğneleyiniz.</p>	
<p>➤ En az beşer kere katlayarak kesiniz.</p>	
<p>➤ Orta yerinden kaydırmadan büzünüz.</p>	<p>➤ Kayarak üst üste gelmemesine dikkat ediniz.</p> 
<p>➤ Naylon ipe bağlayınız.</p>	

➤ Aarak Őekil veriniz.



➤ nce birini sonra diđerini silikonla yapıŐtırınız.



➤ zerine iek yapıŐtırınız.



- Fiyonkların altından kurdeleler bağlayarak sarkıtınız.
- Swarovsky taş bağlayarak süslemeyi bitiriniz.



- Farklı renk ve boyutta süslü kutular yapabilirsiniz.



- Kutuyu ayrıca paket hâline getirmek için daire şeklinde şifon keserek kurdeleyle bağlayınız.



ÖLÇME VE DEĞERLENDİRME

Aşağıdaki cümlelerde boş bırakılan yerlere doğru sözcükleri yazınız.

1.genel anlamda ürünleri dış etkilerden koruyan, onları bir arada tutarak taşıma, depolama, dağıtım, tanıtım ve pazarlama işlemlerini kolaylaştıran, metal, kâğıt, karton, cam, plastik vb. malzemelerden yapılmış dış örtü olarak tanımlanmaktadır.
2. ambalajlar genellikle yumuşak, kırılmayacak ürünlerin korunması ve sunumunda kullanılır.
3. Ambalaj ürünü çarpma, ısınma, zedelenme gibi etkilerden korur.

DEĞERLENDİRME

Cevaplarınızı cevap anahtarıyla karşılaştırınız. Yanlış cevap verdiğiniz ya da cevap verirken tereddüt ettiğiniz sorularla ilgili konuları faaliyete geri dönerek tekrarlayınız. Cevaplarınızın tümü doğru ise bir sonraki öğrenme faaliyetine geçiniz.

ÖĞRENME FAALİYETİ-2

AMAÇ

Bu faaliyet ile “hediyelik eşya ambalajları” kapsamında ürün ile uyumlu, sağlam, kâğıt ve mukavva ambalajlar hazırlayarak hediyelik eşyaları sunum yapabileceksiniz.

ARAŞTIRMA

- Çevrenizde yapılan hediyelik eşya ambalajları örneklerini araştırınız. Bulabildiğiniz örnekleri sınıfınıza getirerek arkadaşlarınızla inceleyiniz veya resimleyerek sunum yapınız.
- Hediyelik eşya ambalajlarında kullanılan kâğıt ve mukavvaları araştırınız. Bulabildiğiniz örnekleri sınıfınıza getirerek arkadaşlarınızla inceleyiniz.
- Kâğıt ve mukavva ambalajlardan örnekler araştırınız. Bulduğunuz örnekleri arkadaşlarınızla paylaşınız.

2. KÂĞIT VE MUKAVVA AMBALAJLAR

Kâğıt ve mukavva ambalajlar her türlü ürünün özellikle kırılacak, ezilecek ürünlerin sunumunda elverişlidir. Süslemede zengin öğeler kullanılabileceği için de tercih edilir.



Resim 2.1: Kâğıt hediye paketi



Resim 2.2: Karton hediye paketi



Resim 2.3: Karton çanta



Resim 2.4: Jelatin hediye paketi

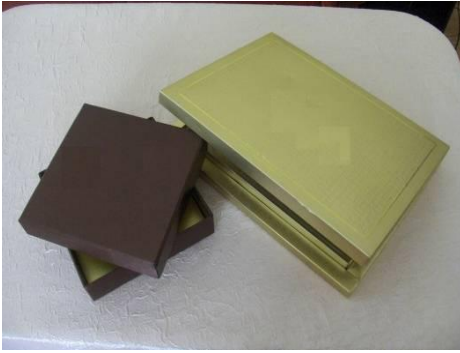

Resim 2.5: Çikolata kutusu



Resim 2.6: Çikolata kutusu



Resim 2.7: Takı kutuları



Resim 2.8: Altın kutusu



Resim 2.9: Sürgülü kutu



Resim 2.10: Dondurma ve lokum kutusu



Resim 2.11: Şekerleme kutusu



Resim 2.12: Hediye paketi



Resim 2.13: Şekerleme kutuları



Resim 2.14: Hediye paketleri

2.1. Model Araştırmak



Resim 2.15: Hediye paketi

2.2. Araç Gereç Hazırlamak

Kâğıt ve mukavva ambalaj örnekleri, değişik kâğıt ve mukavvalar, modele uygun gereçler, silikon tabancası, yapıştırıcı, makas, desenli, astarlı peçeteler, tüller, kurdeleler, çiçekler, boncuklar vs.



Resim 2.16: Çeşitli kâğıtlar



Resim 2.17: Çeşitli kartonlar



Resim 2.18: Çiçekler



Resim 2.19: Kurdeleler

2.3. Kalıp Çıkarmak

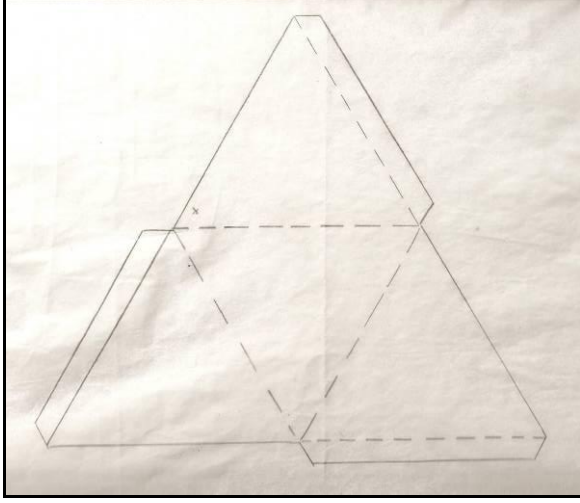

Şekil 2.1: Piramit kutu kalıbı



Resim 2.20: Piramit kutu

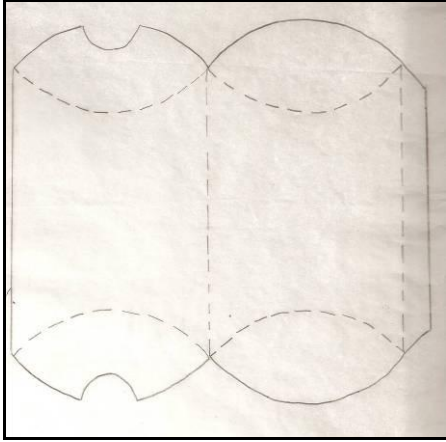

Şekil 2.2: Dekoratif kutu kalıbı



Resim 2.21: Dekoratif kutu

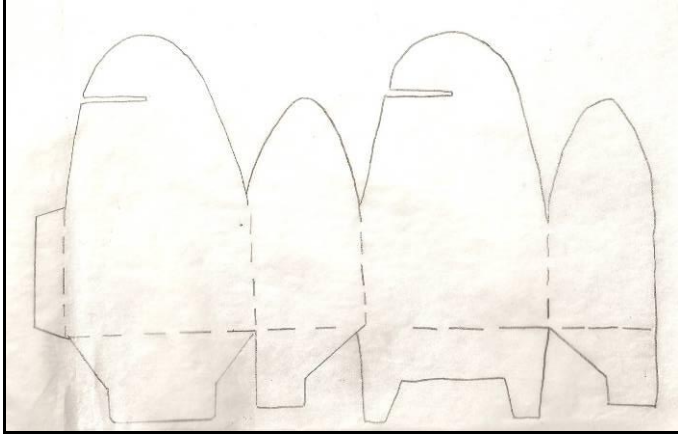

Şekil 2.3: Dekoratif kutu kalıbı

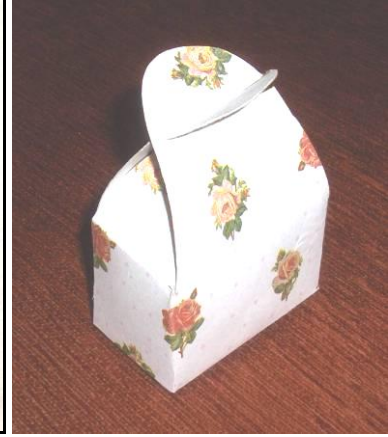

Resim 2.22: Dekoratif kutu

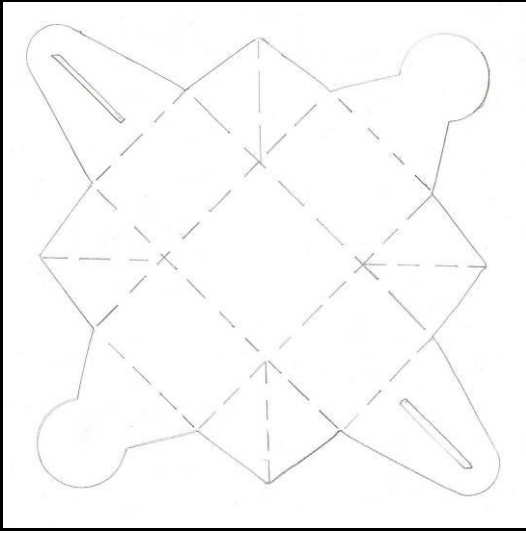

Şekil 2.4: Dekoratif kutu Kalıbı



Resim 2.23: Dekoratif kutu

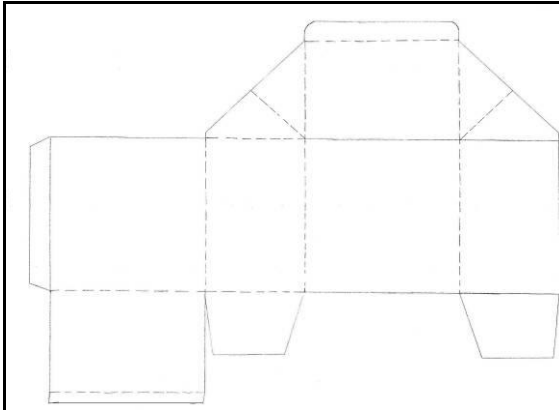

Şekil 2.9: Küp



Resim 2.24: Küp kutu

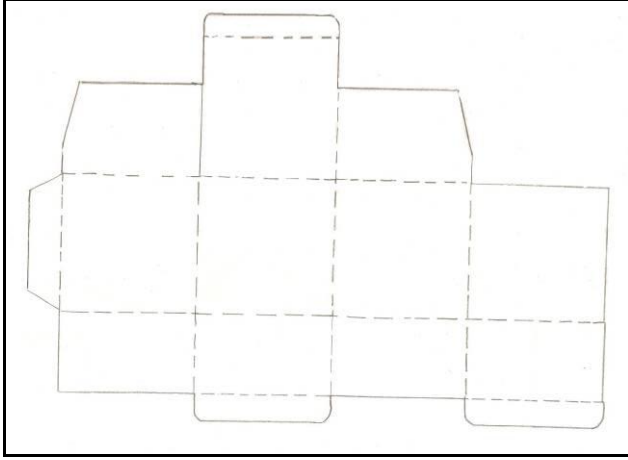

Şekil 2.8: Küp



Resim 2.25: Küp kutu

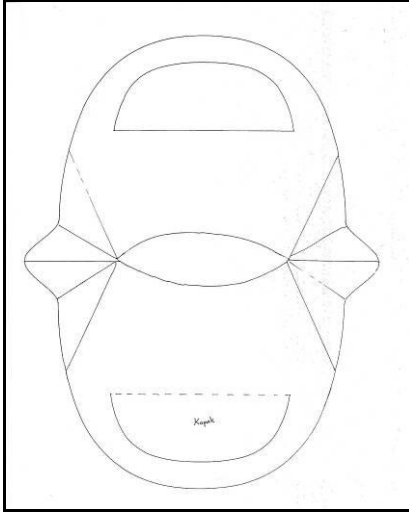

Şekil 2.5: Çanta kutu kalıbı



Resim 2.26: Çanta kutu

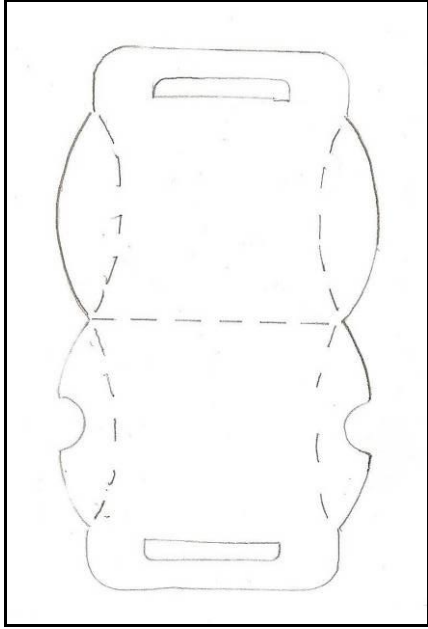

Şekil 2.6: Çanta kutu kalıbı



Resim 2.27: Çanta kutu

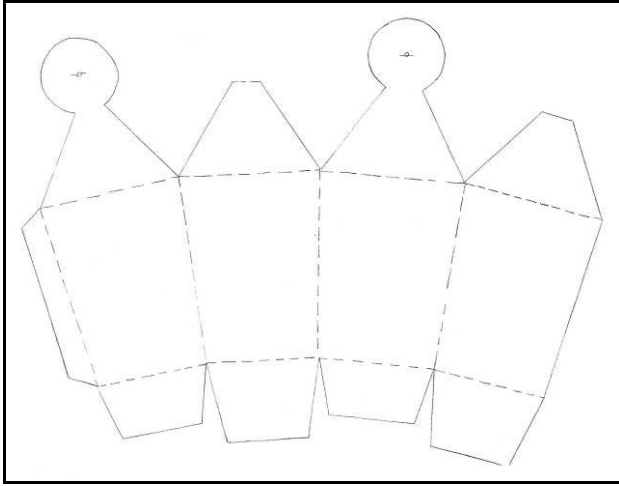

Şekil 2.7: Dekoratif kutu kalıbı



Resim 2.28: Dekoratif kutu

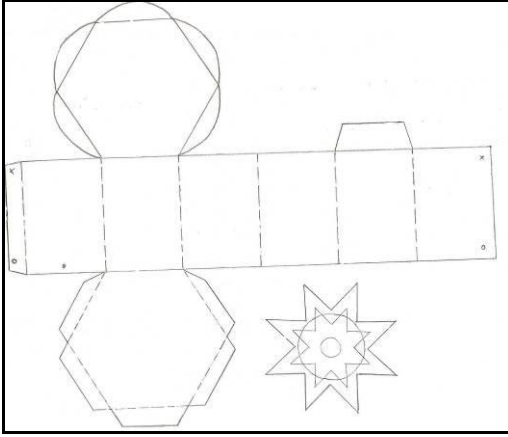

Şekil 2.10: Altıgen



Resim 2.29: Altıgen kutu

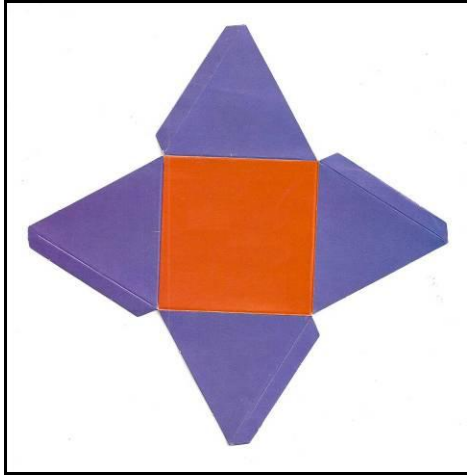

Şekil 2.11: Üçgen prizma



Resim 2.30: Üçgen prizma kutu

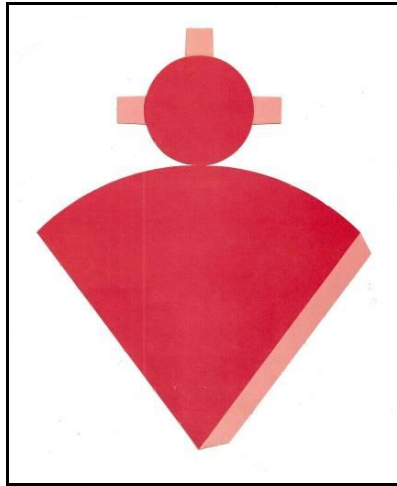

Şekil 2.12: Koni



Resim 2.31: Konik kutu

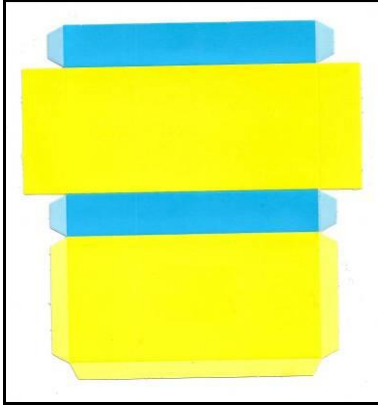

Şekil 2.13: Dikdörtgen prizma

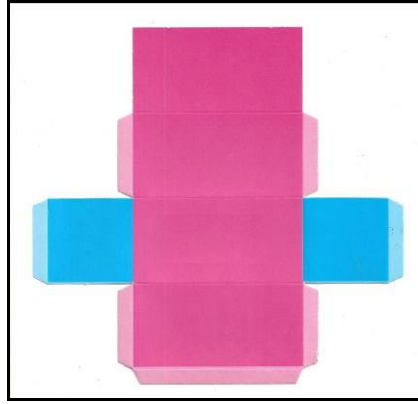

Şekil 2.14: Kare prizma

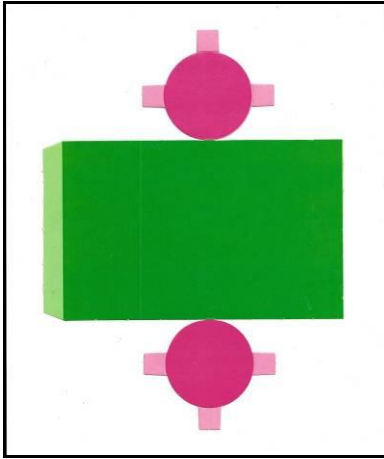

Şekil 2.15: Silindir kutu kalıbı

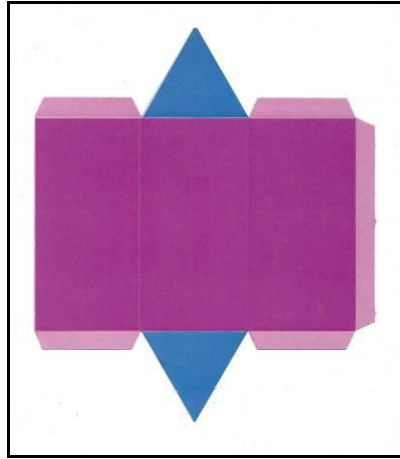



Şekil 2.16: Üçgen prizma

UYGULAMA FAALİYETİ

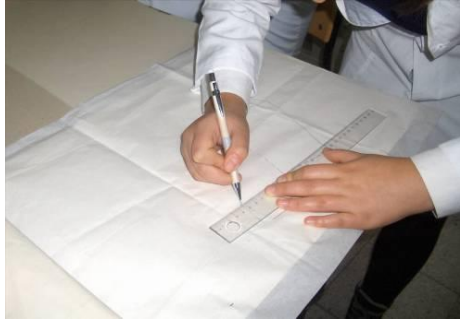
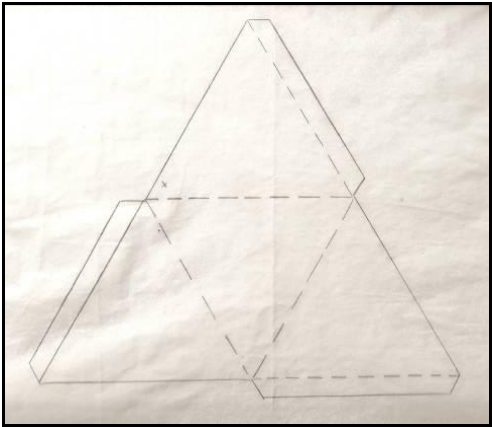
Aşağıdaki işlemleri uygulayarak peçeteden ambalaj için kalıp hazırlayınız.

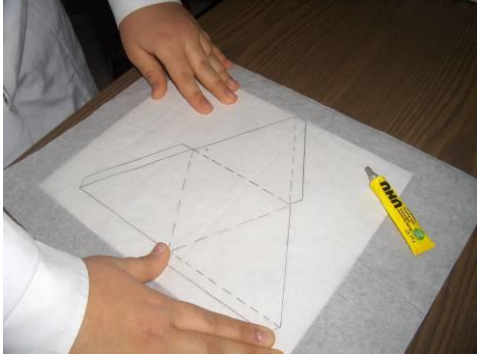
İşlem basamakları	Öneriler
<ul style="list-style-type: none">➤ Model araştırınız.➤ Modele uygun araç gereç hazırlayınız.➤ Kalıp defterlerinden veya dergilerden araştırarak parşömen kâğıdını desenin üzerine koyarak çiziniz.	  <ul style="list-style-type: none">➤ Hazır hediye kutularını açarak da kalıp çıkarabilirsiniz.  <ul style="list-style-type: none">➤ Kalıbı fotokopi ile istediğiniz boyutta

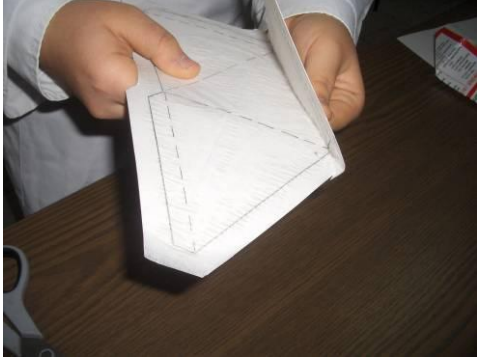

<ul style="list-style-type: none">➤ Kalıbı gerece uygulayınız.➤ Kalıbı kartonun üzerine yapıştırarak yerleştiriniz.	<p>büyütebilirsiniz.</p> <ul style="list-style-type: none">➤ Ürün ile uyumlu ve sağlam mukavva veya karton malzeme hazırlayınız.➤ Yuvarlak hatlı kutularda yumuşak karton, düz hatlı kutularda sert karton kullanınız. 
<ul style="list-style-type: none">➤ Kartonu paylı olarak kesiniz.	
<ul style="list-style-type: none">➤ Kat yerlerinden katlayarak iz yapınız.	 <ul style="list-style-type: none">➤ Kat yerlerinin düzgün kırılabilmesi için maket bıçağı ile (dikkatli bir şekilde kesmeden) çizebilirsiniz.



2.4. Kalıbı Gerece Uygulamak

Hazırlanan kalıp gerece uygularken üst üste binme payı dikkate alınarak kesim yapılmalıdır.

UYGULAMA FAALİYETİ

Hazırlanan ambalaj kalıplarını gerece uygulayınız.

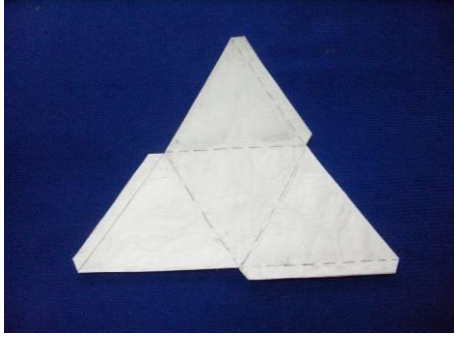
İşlem Basamakları	Öneriler
<ul style="list-style-type: none">➤ Yapacağınız kutunun şekline uygun bir desende peçete seçiniz.➤ Yumuşak naylon poşetleri açarak hazırlayınız.	 
<ul style="list-style-type: none">➤ Peçetenin en üst katını astarlarından ayırınız.	
<ul style="list-style-type: none">➤ Kartonun üzerine poşeti onun üzerine de peçeteyi yerleştirerek kızgın ütü ile ütüleyiniz.➤ (Poşet sıcak etkisiyle eriyerek karton ve peçete arasında yapıştırıcı olacaktır.)	<ul style="list-style-type: none">➤ Peçeteyi yırtmamaya özen gösteriniz.➤ Ütü masasının kirlenmemesi için üzerine gereksiz kâğıt veya karton yerleştiriniz.➤ Poşeti ütüye deđdirmeyiniz. Poşetin ütüye yapışmaması için kenarlara kâğıt koyarak ütüleyiniz.➤ Kesinlikle kuru ütü kullanınız.



	
<p>➤ Paylarını kesiniz.</p>	
<p>➤ Yapışmayan yer kalmayıncaya kadar tekrar ütüleyiniz.</p>	
<p>➤ Kat yerlerinden katlayınız.</p>	

2.5. Birleřtirme Teknięi Belirlemek ve Ambalajı Birleřtirmek

Kalıplara gre pay verilerek kesilen gereler kullanılan gerece uygun teknik kullanılarak birleřtirilir.

UYGULAMA FAALİYETİ

Kalıplara uygun kesilen parçaları ambalajın şekline göre birleştiriniz.

İşlem Basamakları	Öneriler
<ul style="list-style-type: none">➤ Birleştirme tekniği belirleyiniz.➤ Kutunun bir tarafını yapıştırınız.	<ul style="list-style-type: none">➤ Birleştirme tekniğini ve gerecini kâğıt ile uyumlu seçiniz.  
<ul style="list-style-type: none">➤ Kutuyu bağlamak için üç adet 40-50 cm boyunda kurdele kesiniz.➤ Çıkması için uçlarına düğüm atınız.	<ul style="list-style-type: none">➤ Süslemenin ambalaj ile uyumlu olmasına dikkat ediniz.➤ Artık materyalleri değerlendirmeye özen gösteriniz. 

- Kutunun köşelerini delerek kurdeleleri geçiriniz.



- Fiyonk yaparak bağlayınız.
- **NOT:** Kutu kaplama çalışmasını; çıkartmalı, yapışkanlı, desenli (dijifiks) kâğıtlarla da yapabilirsiniz.



ÖLÇME VE DEĞERLENDİRME

Aşağıdaki cümlelerde boş bırakılan yerlere doğru sözcükleri yazınız.

1.ve ambalajlar her türlü ürünün özellikle kırılacak, ezilecek ürünlerin sunumunda elverişlidir.
2. Peçete çalışmasında yapacağınız kutunun şekline uygun bir peçete seçiniz.
3. Kutu kaplama çalışması çıkartmalı, yapışkanlı, desenli (dijifiks) da yapılabilir.

DEĞERLENDİRME

Cevaplarınızı cevap anahtarıyla karşılaştırınız. Yanlış cevap verdiğiniz ya da cevap verirken tereddüt ettiğiniz sorularla ilgili konuları faaliyete geri dönerek tekrarlayınız. Cevaplarınızın tümü doğru ise bir sonraki öğrenme faaliyetine geçiniz.

ÖĞRENME FAALİYETİ-3

AMAÇ

Bu faaliyet ile “hediyelik eşya ambalajları” kapsamında asetat ile muntazam ve değişik modellerde ambalajlar hazırlayarak hediyelik eşyaları sunum yapabileceksiniz.

ARAŞTIRMA

- Çevrenizde yapılan hediyelik eşya ambalajları örneklerini araştırınız. Bulabildiğiniz örnekleri sınıfınıza getirerek arkadaşlarınızla inceleyiniz.
- Hediyelik eşya ambalajlarında kullanılan asetatları araştırınız. Bulabildiğiniz örnekleri sınıfınıza getirerek arkadaşlarınızla inceleyiniz.
- Asetat ambalajlardan örnekler araştırınız. Bulduğunuz örnekleri arkadaşlarınızla paylaşınız.

3. ASETAT AMBALAJLAR

Asetat ambalajlar daha çok ticari hayatta ürünlerin tüketiciye sunulmasında kullanılır. Genellikle pasta, tatlı, şekerleme, lokum gibi gıda ürünlerinin paketlenmesinde ve şeffaf olduğu için gıda dışındaki diğer ürünlerin de içindeki ürünü göstermesi bakımından tercih edilir.

3.2. Model Araştırmak



Resim 3.1: Asetat ambalajlar



Resim 3.2: Asetat ambalajlar



Resim 3.3: Asetat ambalajlar

3.2. Araç Gereç Hazırlamak

Asetat ambalaj örnekleri, farklı kalınlıkta asetatlar, modele uygun gereçler, silikon tabancası, yapıştırıcı, makas, kurdeleler, çiçekler, boncuklar, maket bıçağı, zımba ve teli vs. gereklidir.



Resim 3.4: Asetat



Resim 3.5: Asetat

3.3. Kalıp Çıkarmak

Kalıp çıkarırken diğere gereçlerde olduđu gibi değıl daha fazla pay bırakılması gerekmektedir. Üst üste binme payı diğere gereçlerden daha fazladır. Bırakılan uzantılar açılan çentiklerden geçirileceğı için pay kutunun yüksekliğine eşit olmalıdır.

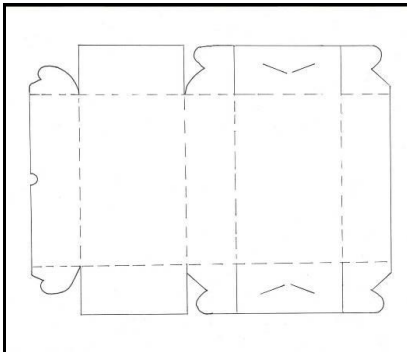

Şekil 3.1: Kutu kalıbı



Resim 3.6: Asetat ambalaj

UYGULAMA FAALİYETİ

Asetat ambalaj için kalıp hazırlayınız.

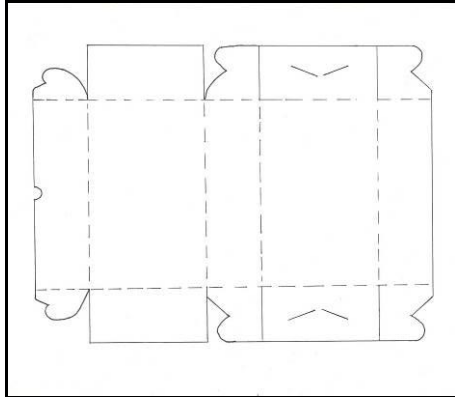
İşlem Basamakları	Öneriler
<ul style="list-style-type: none">➤ Araştırma yapınız.➤ Araç gereç hazırlayınız.➤ Bulabildiğiniz hediyelik ambalaj kutularını açarak parşömen kâğıdına çiziniz.	 <ul style="list-style-type: none">➤ Ambalaj modeli seçerken ürünü en iyi gösterecek şekilde olmasına dikkat ediniz.➤ Asetatı modele uygun olarak dayanıklı olacak kalınlıkta seçiniz.
<ul style="list-style-type: none">➤ Kalıbı fotokopi ile istediğiniz boyutta büyütünüz.	

3.4. Kalıbı Asetata Uygulamak

Kalıbı asetat üzerine uygularken kaymamaması için bantlanması faydalı olabilir. Maks yardımıyla kesilebileceği gibi maket bıçağı da tercih edilebilir.

UYGULAMA FAALİYETİ

Asetatı hazırlanan kalıba göre kesiniz.

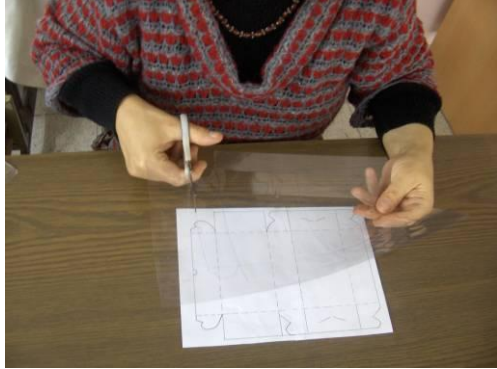
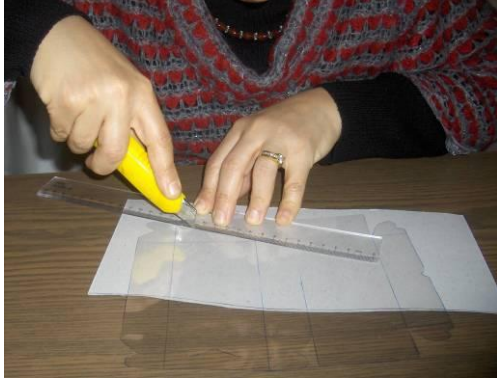
İşlem Basamakları	Öneriler
<ul style="list-style-type: none">➤ Asetatı kalıbın üstüne yerleştiriniz.➤ Tükenmez kalemle bastırarak deseni asetata geçiriniz.	 <ul style="list-style-type: none">➤ Yazmayan tükenmez kalem kullanmanızı öneririz.
<ul style="list-style-type: none">➤ Çizilen şekli dış kenarlardan kesiniz.	
<ul style="list-style-type: none">➤ Asetatın kulakçıklarının geçme yerlerini maket bıçağı ile çentik atarak kesiniz.	

- Kat yerlerinden katlayarak tırnak ütüsü yapınız.





- Asetatın katlama yerlerinin muntazam olmasına dikkat ediniz.

3.5. Birleştirme Tekniği Belirlemek ve Ambalajı Birleştirmek

Genellikle birleştirme işleminde bırakılan uzunlukların kesilen çentiklerden geçirilmesi kullanılır. Pastanelerde kullanılan kutularda aynen bu şekilde birleştirilir.

UYGULAMA FAALİYETİ

Kesilen asetat kâğıdı ambalajı birleştiriniz.

İşlem Basamakları	Öneriler
<ul style="list-style-type: none">➤ Birleştirme tekniği belirleyiniz.➤ Alt bölümdeki kulakçıkları çentilmiş kesiklere geçiriniz.	 <ul style="list-style-type: none">➤ Yapıştırıcı kullanacaksanız, asetat şeffaf olduğu için Japon yapıştırıcı kullanınız (Diğer yapıştırıcılar tabaka oluşturur veya renk verir.).➤ Yapıştırıcı kullanırken dikkatli olunuz.
<ul style="list-style-type: none">➤ Hediye edeceğiniz ürünü kutunun içine yerleştirerek yan kulakçıkları geçiriniz.	<ul style="list-style-type: none">➤ Titiz çalışınız➤ Zamanı iyi kullanınız.
<ul style="list-style-type: none">➤ Kutunun kapağını yanlardan ve önden bantlayınız.	
<ul style="list-style-type: none">➤ Üzerini rafyayla süsleyerek sunuma hazır hâle getiriniz.	<ul style="list-style-type: none">➤ Süslemenin ambalaj ile uyumlu olmasına dikkat ediniz.➤ Artık materyalleri değerlendirmeye özen gösteriniz.  <ul style="list-style-type: none">➤ Asetat ile muntazam ve değişik modellerde ambalajlar hazırlayınız.

ÖLÇME VE DEĞERLENDİRME

Aşağıdaki cümlelerde boş bırakılan yerlere doğru sözcükleri yazınız.

1. ambalajlar daha çok ticari hayatta ürünlerin tüketiciye sunulmasında kullanılır.
2. Kalıplar ile istenilen boyutta büyütülebilir veya küçültülebilir.
3. Ambalaj seçerken ürünü en iyi gösterecek şekilde olmasına dikkat edilir.

DEĞERLENDİRME

Cevaplarınızı cevap anahtarıyla karşılaştırınız. Yanlış cevap verdiğiniz ya da cevap verirken tereddüt ettiğiniz sorularla ilgili konuları faaliyete geri dönerek tekrarlayınız. Cevaplarınızın tümü doğru ise bir sonraki öğrenme faaliyetine geçiniz.

ÖĞRENME FAALİYETİ-4

AMAÇ

Bu faaliyet ile “hediyelik eşya ambalajları” kapsamında ürün ve ambalaj ile uyumlu, paket süsleri hazırlayarak hediyelik eşyaları sunum yapabileceksiniz.

ARAŞTIRMA

- Çevrenizde yapılan hediyelik eşya ambalajlarında kullanılan paket süslerini araştırınız. Bulabildiğiniz örnekleri sınıfınıza getirerek arkadaşlarınızla inceleyiniz.
- Süslenmiş hediye paketlerinden örnekler araştırarak, bulabildiğiniz örnekleri sınıfınıza getirerek arkadaşlarınızla inceleyiniz.

4. PAKET SÜSLERİ YAPMAK

Paket süsleme; hem ambalajı tamamlaması bakımından, hem de hediye edilen ürüne daha fazla değer katacağı için önemlidir.

Her ürün ambalajında, ürünle dış öğelerin ilişkisi iyi olmalıdır. Ambalajın rengi, seçilen yazı ve biçimler, bunların düzenlenmesi ve üzerlerinin farklı materyallerle süslenmesi uyumlu olursa görsel etkisi güçlü olur, hediye alan kişinin belleğinde olumlu imaj yaratır.

4.1. Model Araştırmak



Resim 4.1: Peçete karanfil

4.2. Teknięe ve Modele Uygun Ara Gere Belirlemek

Paket ssleme rnekleri, eřitli paket ssleri, modele uygun gereler, silikon tabancası, yapıştırıcı, makas, astarlı peeteler, kurdeleler, tller, iekler, boncuklar, zımba, zımba teli vs.



Resim 4.2: Hazır rafya ssler



Resim 4.3: Hazır rafya ssler



Resim 4.4: Kurdeleler



Resim 4.5: Rafya



Resim 4.6: iekler

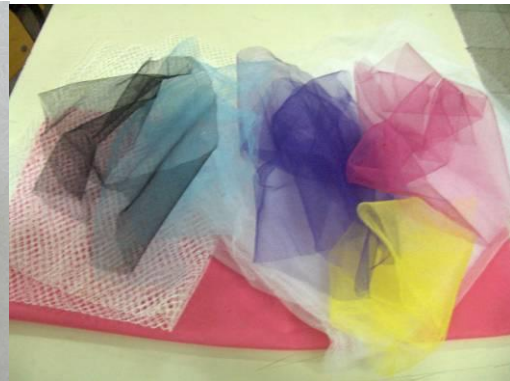

Resim 4.7: Őifon ve tller

4.3. Modeli Uygulamak

Ambalaj süsleme yapılırken içine konulan ürün, hitap edeceği kişi veya kurum, yaş grubu vb. faktörler göz önünde tutulmalıdır. Farklı seçenekler değerlendirilerek seçim yapılması uygun olacaktır.

UYGULAMA FAALİYETİ

Aşağıdaki işlemleri takip ederek ambalaj süslemesi yapınız.

İşlem Basamakları	Öneriler
<ul style="list-style-type: none">➤ Model belirleyiniz.➤ Modele uygun teknik belirleyiniz.➤ Tekniğe ve modele uygun araç gereç belirleyiniz.➤ Düz renk ve çok katlı peçete kullanınız.➤ Modeli uygulayınız.➤ Peçetenin katlı kenarını kesiniz.	 <ul style="list-style-type: none">➤ Ürün ve ambalaj ile uyumlu paket süslemesi yapınız.➤ Artık materyalleri değerlendirmeye özen gösteriniz. 
<ul style="list-style-type: none">➤ Sürfile makası kullanıyorsanız karşı kenarı da kesiniz.➤ Peçeteyi açınız.	

- Peçeteyi 1 cm kalınlığında akordeon şeklinde pili yaparak katlayınız.

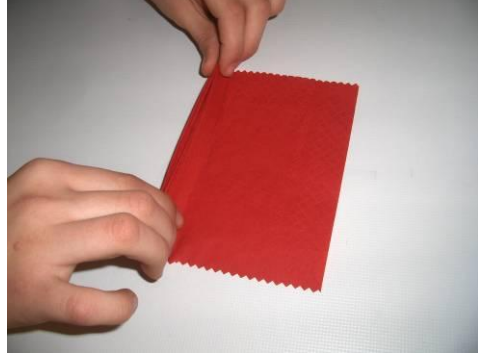

- Ortasından sıkıca bağlayınız.

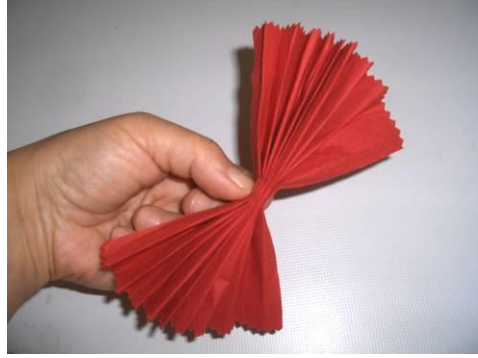

- Pilileri açınız.



<ul style="list-style-type: none">➤ Üfleyerek katların açılmasını başlatınız.➤ Parmaklarınızla dip kısma kadar katları açınız.	 <ul style="list-style-type: none">➤ Peçetenin yırtılmaması için çok dikkat ediniz.
<ul style="list-style-type: none">➤ Bütün katları açarak çiçeğe elinizle şekil veriniz.	
<ul style="list-style-type: none">➤ Saten kurdeleyi fiyonk yaparak çiçeğin altından silikonla yapıştırınız.➤ Yapacağınız herhangi bir hediye paketi üzerinde kullanınız.	

ÖLÇME VE DEĞERLENDİRME

Aşağıdaki cümlelerde boş bırakılan yerlere doğru sözcükleri yazınız.

1. hem ambalajı tamamlaması bakımından hem de hediye edilen ürüne daha fazla değer katacağı için önemlidir.
2. Her ürün ambalajında, ürünle dış ilişkisi iyi olmalıdır.
3. Ambalajın rengi, seçilen yazı ve biçimler, bunların düzenlenmesi uyumlu olursa etkisi güçlü olur, alan kişinin belleğinde olumlu imaj yaratır.

DEĞERLENDİRME

Cevaplarınızı cevap anahtarıyla karşılaştırınız. Yanlış cevap verdiğiniz ya da cevap verirken tereddüt ettiğiniz sorularla ilgili konuları faaliyete geri dönerek tekrarlayınız. Cevaplarınızın tümü doğru ise “Modül Değerlendirme”ye geçiniz.

MODÜL DEĞERLENDİRME

Aşağıdaki cümlelerde boş bırakılan yerlere doğru sözcükleri yazınız.

1., içerisinde ürün bulunan koruyucudur.
2. Ambalaj güçlü ve gerekli bir aracıdır.
3. Ambalajın rengi, ürünün yapısı ile
4. Pahalı yapılan gösterişli ambalajlar, ürünün de pahalı olduğu imajını yaratır.
5. Yüzeylerdeki tek renk veya bir rengin tonlarının egemenliği etkiyi güçlendirir.
6. ve ambalajlar her türlü ürünün özellikle kırılacak, ezilecek ürünlerin sunumunda elverişlidir.
7. Peçete çalışmasında yapacağınız kutunun şekline uygun bir peçete seçiniz.
8. Kutu kaplama çalışması çıkartmalı, yapışkanlı, desenli (dijifiks) da yapılabilir.
9. genellikle pasta, tatlı, şekerleme, lokum gibi gıda ürünlerinin paketlenmesinde ve şeffaf olması bakımından diğer ürünlerin içindeki ürünü göstermesi bakımından tercih edilir.
10. Asetatın modele uygun olarak olacak kalınlıkta seçilmesi gerekir.
11., herhangi bir hediye ambalaj kutuları açılarak, parşömen kâğıdına çizilerek çıkarılabilir.
12. hem ambalajı tamamlaması bakımından hem de hediye edilen ürüne daha fazla değer katacağı için önemlidir.
13. Her ürün ambalajında, ürünle dış ilişkisi iyi olmalıdır.
14. Ambalajın rengi, seçilen yazı ve biçimler, bunların düzenlenmesi uyumlu olursa etkisi güçlü olur, alan kişinin belleğinde olumlu imaj yaratır.
15. Artık değerlendirmeye özen gösteriniz.

CEVAP ANAHTARLARI

ÖĞRENME FAALİYETİ-1'İN CEVAP ANAHTARI

1	Ambalaj
2	Kumaş
3	Fiziksel

ÖĞRENME FAALİYETİ-2'NİN CEVAP ANAHTARI

1	Kâğıt Mukavva
2	Desende
3	Kâğıtlarla

ÖĞRENME FAALİYETİ-3'ÜN CEVAP ANAHTARI

1	Asetat
2	Fotokopi
3	Modeli

ÖĞRENME FAALİYETİ-4'ÜN CEVAP ANAHTARI

1	Paket Süsleme
2	Ögelerin
3	Görsel, Hediye

MODÜL DEĞERLENDİRMENİN CEVAP ANAHTARI

1	Ambalaj
2	İletişim
3	Bağdaşmalıdır
4	Malzemedir
5	Görsel
6	Kâğıt Mukavva
7	Desende
8	Kâğıtlarla
9	Asetat Ambalajlar
10	Dayanıklı
11	Kalıp
12	Paket Süsleme
13	Ögelerin
14	Görsel, Hediye
15	Materyalleri

KAYNAKÇA

- SELÇUK ÜNİVERSİTESİ, Kız Sanat Eğitim Yüksek Okulu, **Ders Notları**
- ÖZDEN BUHAN Nezihe, **Yayınlanmamış Çalışmalar**, 1986 – 2011