

**T.C.
MİLLÎ EĞİTİM BAKANLIĞI**

GÜZELLİK VE SAÇ BAKIMI HİZMETLERİ

**MAŞA-VAK-RASTA
815SBG042**

Ankara, 2011

- Bu modül, mesleki ve teknik eğitim okul/kurumlarında uygulanan Çerçeve Öğretim Programlarında yer alan yeterlikleri kazandırmaya yönelik olarak öğrencilere rehberlik etmek amacıyla hazırlanmış bireysel öğrenme materyalidir.
- Millî Eğitim Bakanlığınca ücretsiz olarak verilmiştir.
- **PARA İLE SATILMAZ.**

İÇİNDEKİLER

AÇIKLAMALAR	iii
GİRİŞ	1
ÖĞRENME FAALİYETİ-1	3
1. MAŞA	3
1.1. Tanımı	3
1.2. Saça Sabitleyici Sürmek (Bk. “Papiyot-Mizampli” modülü.).....	3
1.3. Maşa	3
1.3.1. Maşa Kullanılmasında Dikkat Edilecek Noktalar	4
1.4. Bekleme Süresi Ve Isı	5
1.5. Hangi Hatalar Yapılmamalıdır	5
1.6. Kullanılan Araçlar-Gereçler	5
1.6.1. Araçlar	5
1.6.2. Gereçler	6
UYGULAMA FAALİYETİ.....	7
ÖLÇME VE DEĞERLENDİRME.....	16
ÖĞRENME FAALİYETİ-2	17
2. VAK	17
2.1. Tanımı	17
2.2. Vak Dalgaların Birleştirilmesi	18
2.3. Parmak Tutuşu.....	18
2.4. Tarak Tutuşu	19
2.5. Hangi Hatalar Yapılmamalıdır	19
2.6. Kullanılan Araçlar-Gereçler	20
2.6.1. Araçlar	20
2.6.2. Gereçler	20
UYGULAMA FAALİYETİ.....	21
ÖLÇME VE DEĞERLENDİRME.....	30
ÖĞRENME FAALİYETİ-3	31
3. RASTA.....	31
3.1. Tanımı	31
3.2. Hangi Hatalar Yapılmamalıdır	31
3.3. Kullanılan Araçlar-Gereçler	31
3.3.1. Araçlar	31
3.3.2. Gereçler	32
UYGULAMA FAALİYETİ.....	33
ÖLÇME VE DEĞERLENDİRME.....	40
MODÜL DEĞERLENDİRME	41
CEVAP ANAHTARLARI.....	42
KAYNAKÇA	44

AÇIKLAMALAR

KOD	815SBG042
ALAN	Güzellik ve Saç Bakımı Hizmetleri
DAL/MESLEK	Kuaförlük
MODÜLÜN ADI	Maşa-Vak-Rasta
MODÜLÜN TANIMI	Maşa-Vak-Rasta konularıyla ilgili bilgilerin verildiği öğrenme materyalidir.
SÜRE	40/32+32
ÖN KOŞUL	Kozmetik ve Temel Bakım derslerinde başarılı olmak.
YETERLİK	Maşa-vak-rasta yapmak
MODÜLÜN AMACI	Genel Amaç Gerekli ortam ve araç gereç sağlandığında tekniğine uygun saç maşa-vak-rasta uygulayabileceksiniz. Amaçlar 1. Saça tekniğine uygun maşa uygulayabileceksiniz. 2. Saça tekniğine uygun vak uygulayabileceksiniz. 3. Saça tekniğine uygun rasta uygulayabileceksiniz.
EĞİTİM ÖĞRETİM ORTAMLARI VE DONANIMLARI	Programa uygun araç-gereçler
ÖLÇME VE DEĞERLENDİRME	Her öğrenme faaliyeti sonunda verilen çoktan seçmeli , boşluk doldurma soruları ve uygulama faaliyetleri ile kendinizi değerlendirebileceksiniz. Yaptığınız uygulamaların sonunda performans testi ile kendinizi değerlendirebileceksiniz. Modül sonunda ise kazandığınız bilgi ve becerileri ölçmek amacıyla öğretmeniniz tarafından hazırlanacak ölçme araçları ile değerlendirileceksiniz.

GİRİŞ

Sevgili Öğrenci,

İnsanların kendini beğenme ve beğendirme arzusu yüzyıllardır süre gelen bir olgudur. Bu arzusunu gerçekleştirmek için en çok da saçını kullanmıştır. Kimi zaman saçını renklendirmiş, kimi zaman şeklinde değişiklikler yapmıştır. Saça uygulanan bu değişikliklerin bazıları kalıcı, bazıları ise geçici olmuştur. Günümüzde saça uygulanan maşa, rastık ve vak, geçici saç şekillendirmelerinin arasında yer almakta ve saçın yapısına zarar vermemektedir.

Öğrenme faaliyetinin birinci kısmında maşa uygulama yöntemi ; ikinci kısmında vak uygulama yöntemi, üçüncü kısımda ise rasta uygulama yöntemi ele alınmıştır..

Hazırlanan öğrenim faaliyetleri sonunda her türlü saça maşa-vak-rasta uygulama düzeyine geleceksiniz.

ÖĞRENME FAALİYETİ-1

AMAÇ

Bu faaliyetle, gerekli ortam ve araç-gereç sağlandığında maşa uygulamasını yöntemine uygun yapabileceksiniz.

ARAŞTIRMA

- Kuaför salonlarına giderek hizmet sunan ustalara, maşa uygulamasında dikkat edilecek noktaları sorarak onları gözlemleyiniz. Öğrendiklerinizi sınıfta arkadaşlarınızla paylaşınız.

1. MAŞA

1.1. Tanımı

Temiz ve iyice kurutulmuş saçta ısıtılmış maşayı sararak geçici dalga verme uygulamasına **maşa** denir.

1.2. Saça Sabitleyici Sürmek (Bk. “Papiyot-Mizampli” modülü.)

Arzu ediliyor ise saçta sabitleyiciler sürülebilir. Ancak, maşa uygulamasından sonra saçla fazla oynanmamalıdır. Çünkü sabitleyiciler, oynanan saçta toz görüntüsü oluşturabilir. Sağlıklı olanı, maşa sarılan saçta son şekil verildikten sonra saç spreyiyle saçın sabitlenmesidir.

1.3. Maşa

Isının etkisiyle saçın kuru durumda da sahip olduğu nemi alarak saçı şekillendiren cihaz.

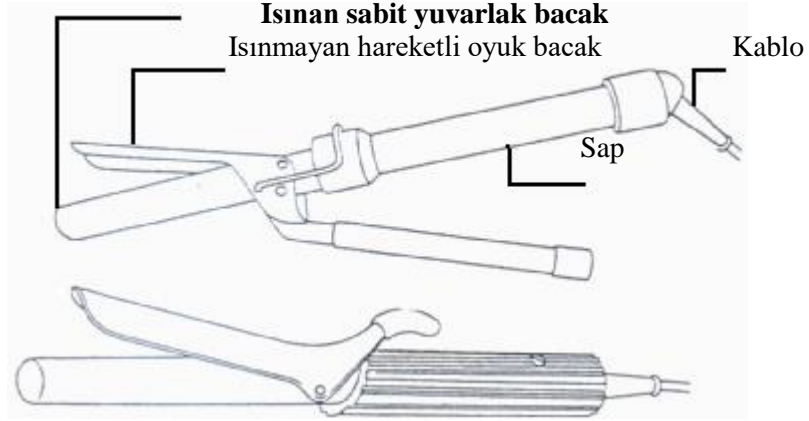

Şekil 1.1: Değişik maşa çeşitleri

Maşa saplı, ısınan sabit yuvarlak bacaklı ve ısınmayan hareketli oyuk bacaklı parçalardan oluşur. Maşaya akım bir kablodan gelir. Sap kısmında maşanın ısısını belirleyen ısı ayar düğmesi ve çalıştırma düğmesi bulunur.

Kullanılan maşanın elektrikli olması sebebiyle saç üstündeki uygulamalarda maşanın sıcaklığına çok dikkat edilmelidir. Soğuk maşanın saça etkisi olamayacağı gibi, normalden çok ısınan maşanın da saçı yakabileceği unutulmamalıdır. Maşanın çapları ince, orta, kalın olarak üç tipte bulunur.

Tüm maşaların içinde aşırı ısınmaları önleyecek bir ısıdenetir (termostat) bulunmaktadır. Ancak, yine de saçın yanabileceği unutulmamalıdır.

1.3.1. Maşa Kullanılmasında Dikkat Edilecek Noktalar

- Maşa, daima sapından tutulmalıdır.
- Saçlı deriye yakın bölgelerde çalışırken sıcak maşa ile müşterinin saçlı derisi arasında daima yanmaya karşı bir tarak bulundurulmalıdır.
- Eğer müşterinin saçlı derisi yandı ise yanan bölge, akan soğuk suyun altında tutulmalıdır veya 5-10 dakika süresince buz torbası uygulanmalıdır.
- Çalışma yüzeylerinin yanmasını ve plastik yüzeylerin erimesini önlemek için daima maşa seti kapsamında bulunan maşa altlığı kullanılmalıdır.
- Sıcak maşalar, alet çantasına konmamalıdır. Soğuması beklenilmelidir.
- Maşayla işiniz biter bitmez açma-kapama düğmesi kapalı duruma getirilmelidir.

Bu işlem, kazaların önlenmesinde yardımcı olacaktır.

Maşalar dezenfektanlı pamuk veya kâğıt peçete yardımıyla temizlenmelidir; asla çözültü içinde bekletilmemelidir.

Tüm kordonlar zamanla bükülebilir ve kablo yalıtımı zamanla aşınarak tehlikeli hâle gelebilir. Bunlar düzenli olarak kontrol edilmelidir.

1.4. Bekleme Süresi Ve Isı

Kalın telli ve sert saçlarda maşanın saçtaki etki süresi daha uzundur. Bu nedenle maşa saçta daha uzun süre bekletilmelidir. Daha ince ve kolay şekil alan saçlarda bekleme süresi daha kısa tutulmalıdır.

Açık renk saçlara maşa uygulanması sonucunda rengini yitirmesi ya da hafifçe yanması olasıdır. Bu nedenle saç üzerinde maşa çok uzun süre tutulmamalı ve çok sıcak maşa saça kullanılmamalıdır.

Saçlar, maşa ile sarıldıktan sonra penslenerek soğumaya bırakılmalıdır. Eğer hemen saçlar maşadan çıkarılıp serbest bırakılır ise saçın dalgası kalıcı olmaz.

1.5. Hangi Hatalar Yapılmamalıdır

- Tutamların geniş ve düzensiz ayrılmasında dalga genişlikleri eşit olmaz ve biçim dayanıklılığı azalır.
- Saçın başa dar açı ile taranmasında saç diplerine dalga verilemez ve saç dipleri basık olur.
- Maşanın yetersiz ısıtılmasında saçta istenilen dalga oluşmaz.
- Saç uçları maşaya düzgün sarılmadığında saç uçları kırılır.

1.6. Kullanılan Araçlar-Gereçler

1.6.1. Araçlar

- Maşa:Saça geçici dalga vermede kullanılan, sacın nemini alarak saça dalga vermede kullanılan elektrikli alet.
- Düz tarak: Bir tarafı iri dişli, bir tarafı ince dişli saçı ayırmaya yarayan tarak.



Şekil 1.2 : Düz tarak

- **Koruyucu örtü:** Müşterinin elbisesini kirlenmelere karşı koruyan örtü.
- **Kelebek toka:** Ayrılan saç parçacıklarını tutturmaya yarayan toka.



Şekil 1.3 : Kelebek toka

- **İri dişli tarak:** Saçın dolaşımını açmaya yarayan iri dişli tarak.



Şekil 1.4 : İri Dişli tarak

- **(pens):** Küçük tutamları istenilen şekilde kafaya sabitleyen tutturucu.

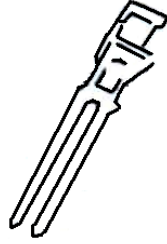

Şekil 1.5 : pens

1.6.2. Gereçler

- **Havlu:** Su emici özelliği fazla olan pamuklu bez.
- **Şampuan:** Saçı kimyasal ve biyolojik artıklardan arındıran yarı akışkan madde.
- **Sabitleyiciler:** Saçın biçim değişikliğinin kullanım süresini artıran jöle, köpük gibi kimyasal maddeler.

UYGULAMA FAALİYETİ

İşlem Basamakları

- **Ön Hazırlığa Geçiniz**
 - Ortamı hazırlayınız.(Bk. Ön Hazırlık Modülü.)
 - Kişisel hijyeninizi yapınız. (Bk.Ön Hazırlık Modülü.)
 - İş önlüğü giyiniz.
 - Araç-gereçlerin hijyenini yapınız.(Bk.Ön Hazırlık Modülü.)
 - Araç-gereçleri düzenli şekilde yerleştiriniz.

- **Ön Görüşmeye Geçiniz**
 - İstenilen dalga şeklini sorunuz.
 - İstenilen modeli sorunuz.
 - İstenilen modele göre sarma yöntemini belirleyiniz.
 - Maşanın fişini prize takınız ve çalıştırma düğmesini açınız.
 - Saçın yapısına göre ısı ayarını yapınız.

- **Saç ve Saçlı Derinin İncelenmesine Geçiniz**
 - Ben, yara, kesik ve sıyrıklar açısından saçlı deriyi inceleyiniz.
 - Saçı fiziksel açıdan (kalın, ince, dirençli,uzun, kısa vb.) inceleyiniz.

- **Saç Temizliğine Geçiniz**
 - Saç çok yağlıysa ve saçta sabitleyiciler varsa yıkayınız.
 - Saç uçlarına gerekiyorsa çok az krem uygulaması yapınız..

- **Müşteri Hazırlamaya Geçiniz**
 - Omza koruyucu örtü takınız.
 - Omza temiz havlu koyunuz.
 - Yıkamış saçın ıslaklığını havlu ile alınız.
 - Saç açma tarağı ile saçı tarayınız.

- Saçın ıslaklığını tekrar havlu ile alınız.
 - Saç kurutma makinesiyle saçı iyice kurutunuz.
 - Saçı dolaşık kalmayacak şekilde tekrar açma tarağı ile tarayınız.
- **Saça Sabitleyici Sürmeye Geçiniz (Bk. “Papiyot-Mizampli “Modülü.)**
- **Saç Maşayla Dalga Verme Uygulamasına Geçiniz**
- Saçı 9 parçaya ayırınız. (Bkz. Saç Ayırma Modülü.)
 - Tepe baş parçasından 6x2 cm büyüklüğünde uçlu tarakla bir saç tutamı ayırınız.



Şekil 1.6: Tutamın başa dik açı ile taranması

- Saç tutamını sol el ile tutunuz.
- Sağ el ile tuttuğunuz uçlu tarak ile tutamı başa dik açı ile tarayınız.
- Birkaç kere taranmış tutamın ucunu sol elin baş, işaret, orta parmağıyla tutunuz.
- Birkaç dakika önce ısıtılmış maşayı sağ el ile tutunuz.
- Maşanın oyuk bacağına basarak açınız.



Şekil 1.7 : Maşanın tutam dibine yerleştirilmesi

- Maşanın ısınan bacağı kendinize bakacak, oyuk bacağı dışa bakacak şekilde saç tutamının olabildiğince yakınına maşayı yerleştiriniz.
- Maşanın oyuk bacağına saçta iz yapmamasına dikkat ederek hafifçe kapatınız.
- Saç tutamını maşanın bacakları arasında sıkıştırınız.



Şekil 1.8: Maşanın tutam ucuna çekilmesi

- Tutamı hafifçe kendinize doğru çekerken, maşayı saç tutamının taranma açısını bozmadan saç üzerinde uca kadar çekiniz.
- Gevşek olarak kapatılmış maşa ile bu işlemi birkaç kez yaparak tutamı iyice düzleştiriniz.

- Maşanın ısınan bacağına saç tutamının olabildiğince düzgün olarak dağılmasına özen göstererek, maşayı tutamın ucuna kadar kaydırarak getiriniz.



Şekil 1.9: Maşanın tutam ucuna yerleştirilmesi

- Tutamın ucuna maşayı en son çekişinizde maşanın bacakları arasına tutam ucunu sıkıştırınız.



Şekil 1.10: Maşanın sarılması

- Tutamın taranma açısını bozmadan saçın ucundan itibaren saçlı deri yakınına kadar sağ el içinde maşayı çevirerek sarınız.



Şekil 1.11: Tarağın maşa altına yerleştirilmesi

- Saçlı derinin yanmaması için tarağın ucunu sarılmış tutam altına sokunuz.
- Bir süre ısının saça etki süresini bekleyiniz.

➤ **Saçın Gevşetilmesi ve Maşanın Çıkarılması İşlemine Geçiniz**

- Isı yeteri kadar saça etki ettikten sonra maşanın oyuk bacağına hafifçe açarak saçı gevşetiniz.
- Maşanın altına sokulmuş tarağı aynı zamanda uzaklaştırınız.

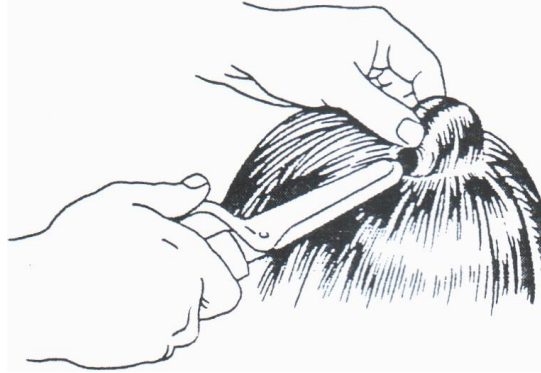

Şekil 1.12: Maşanın sarılan tutamdan çıkarılması

- Maşaya sarılmış saçı sol el ile tutarak sarımı bozmadan maşayı saçtan çekip çıkartınız.
- Sarılmış saçın biçimini kaybetmeyecek şekilde pens takınız.

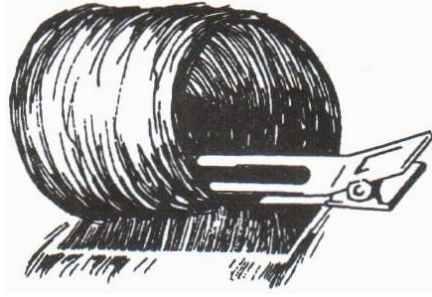

a



b

Şekil 1.14 (a-b) : Tutturacın maşa yapılmış tutama takılması

- Tüm saça aynı işlemi uygulayarak maşalayınız.
- Saç soğuduktan sonra pensleri enseden başlayarak çıkartınız.

➤ **Saç Biçimlendirme İşlemine Geçiniz**
(Bk. Papiyot-Mizampli Modülü.)

➤ **Kullanılan Araç Gereçlerin Sterilizasyonuna Geçiniz**

- Çalışma tezgâhını siliniz.
- Yerleri süpürünüz.
- Ortamı yeni bir müşteri için düzenleyiniz.
- Örtüleri katlayınız.
- Kirlileri, kirlili sepetine atınız.
- Tarakları yıkayınız.

KONTROL LİSTESİ

Bu faaliyet kapsamında aşağıda listelenen davranışlardan kazandığınız becerileri “Evet” ve “Hayır” kutucuklarına (x) işareti koyarak değerlendiriniz.

Değerlendirme Ölçütleri	Evet	Hayır
➤ Ön Hazırlık		
1. Ortamı hazırladınız mı?		
2. Kişisel hijyeninizi yaptınız mı?		
3. İş önlüğü giydiniz mi?		
4. Araç-gereçlerin hijyenini yaptınız mı?		
5. Araç-gereçleri düzenli şekilde yerleştirdiniz mi?		
➤ Ön Görüşmeye Geçiniz		
1. İstenilen dalga şeklini sordunuz mu?		
2. İstenilen modeli sordunuz mu?		
3. İstenilen modele göre sarma yöntemini belirlediniz mi?		
4. Maşanın fişini prize takarak, çalıştırma düğmesini açtınız mı?		
5. Saçın yapısına göre ısı ayarını yaptınız mı?		
➤ Saç Ve Saçlı Derinin İncelenmesine Geçiniz		
1. Ben, yara, kesik ve sıyrıklar açısından saçlı deriyi incelediniz mi?		
2. Saçı fiziksel açıdan (kalın, ince, dirençli,uzun, kısa vb.) incelediniz mi?		
➤ Saç Temizliğine Geçiniz		
1. Saç çok yağlıysa ve saçta sabitleyiciler varsa yıkadınız mı?		
2. Omza koruyucu örtü örttünüz mü?		
3. Omza temiz havlu koydunuz mu?		
4. Yıkanmış saçın ıslaklığını havlu ile aldınız mı?		
5. Saç açma tarağı ile saçı taradınız mı?		
6. Saçın ıslaklığını tekrar havlu ile aldınız mı?		
7. Saç kurutma makinesiyle saçı iyice kuruttunuz mu?		
8. Saçı dolaşık kalmayacak şekilde tekrar açma tarağı ile taradınız mı?		
➤ Saç Sabitleyici Sürmeye Geçiniz		

➤	Saç Maşa Sarmaya Geçiniz		
1.	Saçı 9 parçaya ayırdınız mı?		
2.	Tepe baş parçasından 6x2 cm büyüklüğünde uçlu tarakla bir saç tutamı ayırdınız mı?		
3.	Saç tutamını sol el ile tuttunuz mu?		
4.	Sağ el ile tuttuğunuz uçlu tarak ile tutamı başa dik açı ile taradınız mı?		
5.	Birkaç kere taranmış tutamın ucunu sol elin baş, işaret, orta parmağıyla tuttunuz mu?		
6.	Birkaç dakika önce ısıtılmış maşayı sağ el ile tuttunuz mu?		
7.	Maşanın oyuk bacağına sapına basarak açtınız mı?		
8.	Maşanın ısınan bacağı kendinize bakacak şekilde, oyuk bacağı dışa bakacak şekilde saç tutamının olabildiğince yakınına maşayı yerleştirdiniz mi?		
9.	Maşanın oyuk bacağına saçta iz yapmamasına dikkat ederek hafifçe kapattınız mı?		
10.	Saç tutamını maşanın bacakları arasında sıkıştırdınız mı?		
11.	Tutamı hafifçe kendinize doğru çekerken maşayı saç tutamının taranma açısını bozmadan saç üzerinde uca kadar çektiniz mi?		
12.	Gevşek olarak kapatılmış maşa ile bu işlemi birkaç kez yaparak tutamı iyice düzleştirdiniz mi?		
13.	Maşanın ısınan bacağına üstünde saç tutamının olabildiğince düzgün olarak dağılmasına özen göstererek maşayı tutamın ucuna kadar kaydırarak getirdiniz mi?		
14.	Tutamın ucuna maşayı en son çekişinizde maşanın bacakları arasına tutam ucunu sıkıştırdınız mı?		
15.	Tutamın taranma açısını bozmadan saçın ucundan itibaren saçlı deri yakınına kadar sağ el içinde maşayı çevirerek sardınız mı?		
16.	Saçlı derinin yanmaması için tarağın ucunu sarılmış tutam altına yerleştirdiniz mi?		
17.	Isının saça etki süresini beklediniz mi?		
➤	Saçın Gevşetilmesi ve Maşanın Çıkarılması Geçiniz		
1.	Isı yeteri kadar saça etki ettikten sonra maşanın oyuk bacağına hafifçe açarak saçı gevşettiniz mi?		
2.	Maşanın altına sokulmuş tarağı aynı zamanda uzaklaştırdınız mı?		
3.	Maşaya sarılmış saçı sol el ile tutarak sarımı bozmadan maşayı saçtan çekip çıkarttınız mı?		
4.	Sarılmış saçın biçimini kaybetmeyecek şekilde pens taktınız mı?		
5.	Tüm saça aynı işlemi uygulayarak maşa uygulaması yaptınız mı?		

6.	Saç soğuduktan sonra pensleri enseden başlayarak çıkartınız mı?		
➤	Saç Biçimlendirme Uygulamasına Geçiniz		
➤	Kullanılan Araç Gereçlerin Sterilizasyonuna Geçiniz		
1.	Çalışma tezgâhını sildiniz mi?		
2.	Yerleri süpürdünüz mü?		
3.	Ortamı yeni bir müşteri için düzenlediniz mi?		
4.	Örtüleri katladınız mı?		
5.	Kirlileri, kirli sepetine attınız mı?		
6.	Tarağı yıkadınız mı?		
7.	Sarılmış saçın biçimini kaybetmeyecek şekilde pens taktınız mı?		
8.	Tüm saça aynı işlemi uygulayarak maşa uygulaması yaptınız mı?		
9.	Saç soğuduktan sonra pensleri enseden başlayarak çıkartınız mı?		
➤	Saç Biçimlendirme Uygulamasına Geçiniz		
➤	Kullanılan Araç Gereçlerin Sterilizasyonuna Geçiniz		
1.	Çalışma tezgâhını sildiniz mi?		
2.	Yerleri süpürdünüz mü?		
3.	Ortamı yeni bir müşteri için düzenlediniz mi?		
4.	Örtüleri katladınız mı?		
5.	Kirlileri, kirli sepetine attınız mı?		
6.	Tarağı yıkadınız mı?		

DEĞERLENDİRME

Yaptığınız değerlendirme sonunda “Hayır” şeklindeki cevaplarınızı bir daha gözden geçiriniz. Kendinizi yeterli görmüyorsanız öğrenme faaliyetini tekrar ediniz. Eksikliklerinizi araştırarak ya da öğretmeninizden yardım alarak tamamlayabilirsiniz.

Cevaplarınızın tamamı “Evet” ise bir sonraki faaliyete geçiniz.

ÖLÇME VE DEĞERLENDİRME

Bu faaliyette kazanmış olduğunuz bilgileri aşağıda verilen soruları cevaplandırarak değerlendiriniz.

1. Temiz ve iyice kurutulmuş saça ısıtılmış maşayı sararak geçici dalga verme uygulamasınadenir.
2. Soğuk maşanın saça etkisi..... gibi, normalden çok ısınan maşanın da saçıunutulmamalıdır.
3. Saçlı deriye yakın bölgelerde çalışırken yanmaya karşı sıcak maşa ile müşterinin saçlı derisi arasında daima bir..... bulundurulmalıdır.
4. Maşalar dezenfektanlı pamuk veya kâğıt peçete yardımıyla temizlenmelidir.aslasokulmamalıdır.
5. Saçlar maşa ile sarıldıktan sonra mutlaka pensle sabitlenerek..... bırakılmalıdır.
6. Saçı başa dar açılı ile tararsak saç diplerive basık olur.
7. Saç uçlarını maşaya düzgün sarmazsak saç uçları.....

DEĞERLENDİRME

Cevaplarınızı cevap anahtarıyla karşılaştırınız ve doğru cevap sayınızı belirleyerek kendinizi değerlendiriniz.

ÖĞRENME FAALİYETİ-2

AMAÇ

Bu faaliyetle, gerekli ortam ve araç-gereç sağlandığında vak uygulamasını tekniğine uygun yapabileceksiniz.

ARAŞTIRMA

- Kuaför salonlarına giderek hizmet sunan ustaları, vak uygulamasında gözlemleyerek, dikkat edilecek noktaları sorunuz. Öğrendiklerinizi sınıfta arkadaşlarınızla paylaşınız.

2. VAK

2.1. Tanımı

Ters açılara taranan ıslak saçın parmaklar arasına sıkıştırılmasıyla saçta S dalgaları oluşturmaya vak denir. Buna **su dalgası** da denir.

2.2. Dalga

Sağa yönelik dalga

Sola yönelik dalga

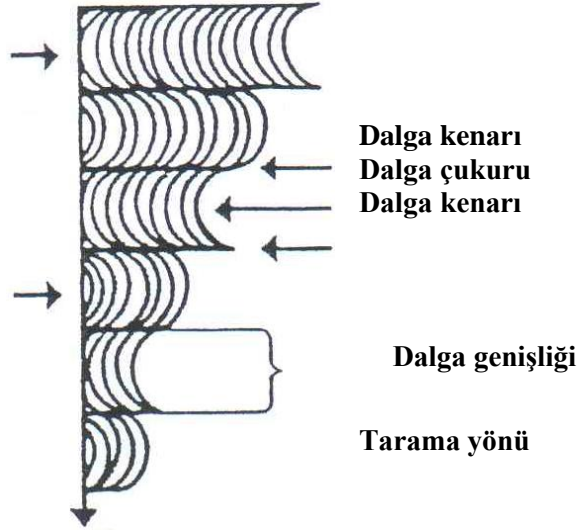

Şekil 2.1: Dalga

- Dalga, yüksek dalga kenarından ve alçak dalga çukurundan oluşur.
- Bir dalga kenarı ile diğer dalga kenarı arasındaki uzaklığa **dalga genişliği** denir.
- Bir dalga kenarı ile diğer dalga kenarı arasındaki alçak bölgeye **dalga çukuru** denir.

2.2. Vak Dalgaların Birleştirilmesi

Saçın ucuna kadar vak yapılmaz. Aksine dalgaların şekillenmesine ilk ya da ikinci dalgadan sonra son verilir ve dalgaların yandaki saçlarla birleşmesi için yan saç tutamlarına geçilir. Başın sağ ve sol yanlarına yapılan dalgalar, birbirlerinin devamı şeklinde bağlantılar oluşturmak zorundadır.

Başın sağ ve sol taraflarındaki vak dalgaları, normalde simetrik olmak durumundadır. Ancak tepe bölgesindeki saçın yapmış olduğu dalga kavisinden dolayı, sağ taraf dalga bağlantılarının, sol tarafından bir dalga daha arkadan (eksik) olmak zorundadır. Yani sağ kulak arkası dalgası, sol kulak önü dalgasıyla birleşir.

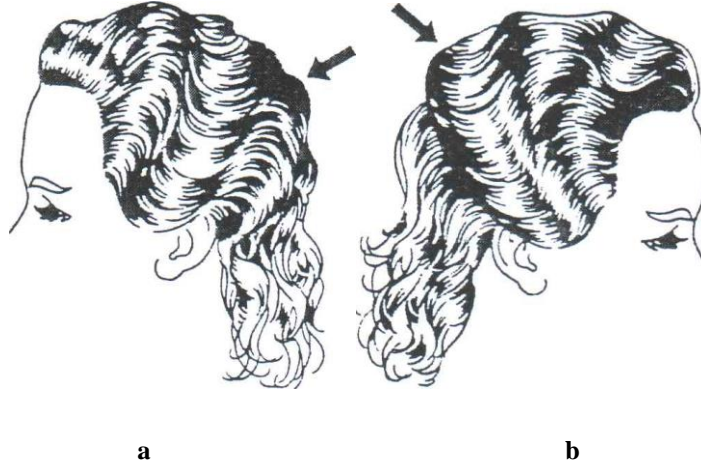

Şekil 2.2 (a-b): Sağ kulak arkası dalgasının sol kulak arkası dalgasıyla birleşmesi

Eğer gerekiyor ise oluşturulan dalgalara vak tarağı takılarak sabitleştirilir. Taraklar genellikle tarama yönüne karşı gelecek şekilde saça takılır. Böylece dalga kenarı keskin belirginlikte olur ve dalga çukuru derinleşir.

2.3. Parmak Tutuşu

Parmakları gergin, avucunuzu hafifçe yukarı kalkık şekilde tutunuz. Her yeni oluşturulan dalga, orta ve işaret parmaklar arasında şekillendirilir ve diğer parmaklar önce yapılan dalga çukurlarına yerleştirilir. Yani her yeni oluşturulan dalga çukuruna parmaklar birbirlerinin yerine geçecek şekilde yerleştirilir.



Şekil 2.3: Parmak tutuşu

2.4. Tarak Tutuşu

Sağ el ile tutulan tarağın size bakan tarafına baş ve küçük parmaklar gelecek şekilde diğer işaret, orta, yüzük parmaklar dış yüze bakacak şekilde tarak tutulur. Tarak yere tam dik değil, sırtı kendinize hafif eğik olarak tutulmalıdır. Uygulama yapılan bölgedeki saçların hepsinin tarak dişlerinin arasına alınabilmesi için tarak dişlerinin saçlı deriye temas etmesi gerekmektedir. Aksi durumda yapılan dalga, saçın tamamına uygulanamayıp saçın yüzeyine uygulanacağından dayanıklılığı azalabilir.



Şekil 2.4: Tarak tutuşu

2.5. Hangi Hatalar Yapılmamalıdır.

- Saçın nemi yetersiz ise saç tam olarak şekil almaz.
- Tarağın diş uçları, saçlı deriye temas etmediğinde dalga tam olarak oluşmaz.
- Dalga kenarları aşırı yüksek olduğunda dalga görüntüsü net olmaz.
- Dalga kavisleri bir sağa, bir sola doğru yapılmadığında iyi dalga biçimi oluşmaz.
- Dip dalgaların doğal düşümü ters yönde yapılmadığında oluşan dalga, dayanıksız olur ve saç kendi çıkış yönüne döner.
- Başın sağ, sol kenarları simetrik olmadan düzenlendiğinde saç tasarımının tüm şeklini kötü etkiler.
- Birbirine ters dalgalar, birleşme yerlerinde belirsiz görüntü yaratır.
- Dalga kavislerine yarı daire biçimi verilmediğinde dalganın biçimlenmesi yetersizdir.
- Dalga kenarları belirgin olmadığında dalga yayvan ve etkisiz olur.

2.6. Kullanılan Araçlar-Gereçler

2.6.1. Araçlar

- **Düz tarak:** Bir tarafı iri dişli, bir tarafı ince dişli saçı ayırmaya yarayan tarak.



Şekil 2.5: Düz tarak

- **Koruyucu örtü:** Müşterinin elbisesini kirlenmelere karşı koruyan örtü
- **İri dişli tarak:** Dişleri arasında geniş boşluğu olan saçın dolaşğını açmaya yarayan iri dişli tarak.



Şekil 2.6 : İri dişli tarak

- **Vak tutturma tarağı:** Oluşturulan dalgaların şeklini, kuruma süresince kafaya sabitleyerek koruyan tutucu tarak.

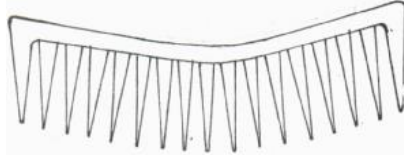

Şekil 2.7: Vak tarağı

- **Klimazon (ısı yansıtıcı):** ısıyı yansıtarak veren cihaz.



Şekil 2.8: Klimazon

2.6.2. Gereçler

- **Havlu:** Su emici özelliği fazla olan pamuklu bez.
- **Şampuan:** Saçı kimyasal ve biyolojik artıklardan arındıran yarı akışkan madde.
- **Sabitleyiciler:**Saçın biçim değişikliğinin kullanım süresini artıran jöle, köpük gibi kimyasal maddeler.

UYGULAMA FAALİYETİ

İşlem Basamakları

- **Ön Hazırlığa Geçiniz**
 - Ortamı hazırlayınız. (Bk. Ön Hazırlık Modülü.)
 - Kişisel hijyeninizi yapınız. (Bk. Ön Hazırlık Modülü)
 - İş önlüğü giyiniz.
 - Araç-gereçlerin hijyenini yapınız. (Bk. Ön Hazırlık Modülü)
 - Araç-gereçleri düzenli şekilde yerleştiriniz.
- **Ön Görüşmeye Geçiniz**
 - İstenilen dalga şeklini sorunuz.
 - İstenilen modeli sorunuz.
 - İstenilen modele göre sarma yöntemini belirleyiniz.
-
- **Saç ve Saçlı Derinin İncelenmesine Geçiniz.**
Bkz. ('Papiyot-Mizampli' Modülü.)
- **Saç Temizliğine Geçiniz.**
Bkz. ('Papiyot-Mizampli' Modülü.)
- **Müşteri Hazırlamaya Geçiniz.**
Bkz. Papiyot-Mizampli Modülü.
- **Saç Sabitleyici Sürmeye Geçiniz**
 - Saça sert köpük veya jöle sürünüz.**Bk. Papiyot-Mizampli Modülü.**
- **Saç Vak Uygulamaya Geçiniz**
 - Çalışmalarınızın ilerleyişini her dakika aynada görebilecek şekilde müşterinizin sol baş arkasında yerinizi alınız.
 - Sağ el ile tutulan tarağın size bakan tarafına baş ve küçük parmaklar, dış yüze işaret, orta, yüzük parmaklar gelecek şekilde tarağı tutunuz.



Şekil 2.9: Tarak tutuşu

- Saçı geriye doğru tarayınız.



Şekil 2.10: Sol elin baş önüne konulması

- Sol elinizin kenarını baş önü parçasının 5 cm gerisine koyarak hafifçe bastırınız.
- Saçı biraz öne iterek saç çıkışına ve düşümüne göre (örneğin sağ), sağ dalga kavisini oluşturunuz.



Şekil 2.11: Orta parmağın dalga kavisinin üstüne konulması

- Sol elin orta parmağını biraz öne iterek sağa doğru şekillendirdiğiniz dalga kavisinin üstüne koyunuz.
- İşaret parmağınızı, oluşmakta olan dalga kenarına koyunuz.
- İşaret ve orta parmakları kapatarak dalga kenarını sıkıştırınız ve hafifçe bastırınız.



Şekil 2.12: İřaret ve orta parmađın dalga kavisini sıkıřtırması

- Sol elin iřaret ve orta parmakları dalga kenarını tutar ve bastırırken sađ eldeki tarađı sol iřaret parmađı önüne koyunuz.
- Sol iřaret parmađı önündeki saçı düzgünce ve çekıřtirmeden ařađıya dođru tarayınız.



Şekil 2.13: Saçın ařađı dođru taranması

- Ařađıya dođru taradıđınız saçı tarak ucu ile daha önceki dalga açasına ters yönde sola dođru iterek dalga çukuru oluřturunuz.



Şekil 2.14: Tarakla saçın ileri itilerek dalga oluřturulması



Şekil 2.15: Orta parmağın oluşturulan dalga çukuruna yerleştirilmesi

- Gerilmiş orta parmağı yeni oluşan dalga çukuruna yerleştiriniz ve diğer parmakları birbirlerinin yerine geçecek şekilde yerleştiriniz.



Şekil 2.16 Parmakların dalga çukurlarına yerleştirilmesi

- Oluşturulan dalga kenarını işaret ve orta parmakları arasında sıkıştırarak şekillendiriniz ve hafifçe bastırınız.
- Sol işaret parmağı önündeki saçı düzgünce ve çekiştirmeden aşağıya doğru tarayınız.
- Aşağıya doğru taradığınız saçı, tarak ucu ile daha önceki dalga açısına ters yönde yani sağa doğru iterek dalga çukuru oluşturunuz.
- Gerilmiş orta parmağı, yeni oluşan dalga çukuruna yerleştiriniz ve diğer parmakları birbirlerinin yerine geçecek şekilde yerleştiriniz.
- Başın sol tarafında yerinizi alınız.



Şekil 2.17: Başın sol tarafında oluşturulan dalga biçimi

- Başın sol tarafındaki saçları ilk dalga kavis yönünü dikkate alarak kulak önüne incek şekilde dalga oluşturunuz.
- Daha önceki dalgaların devamı şekilde kulak arkasına kadar aynı yöntemle yeni dalgalar oluşturunuz.
- Başın sağ tarafında yerinizi alınız.



Şekil 2.18: Başın sağ tarafında oluşturulan dalga biçimi

- Başın sol kulak önü dalgasını sağ kulak arkası dalgasıyla birleştirecek şekilde dalga oluşturunuz.
- Müşterinin baş arkasına geçiniz.



Şekil 2.19: Başın sağ ve sol tarafındaki dalgaların arkada birleştirilmesi

- Bařın sađ ve sol yanında yapılan dalgaları bař üstü ve bař arkası dalgalarıyla birleřtiriniz, sađa yönelik olanları sađa, sola yönelik olanları sola dođru birleřtiriniz.



řekil 2.20: Vak taraklarının dalgalara takılması

- Vak tutturma taraklarını tarama yönüne karşı gelecek şekilde sađa takınız.
- Sađı ısı yansıtıcıya (klimazon) koyarak kurutunuz.
- Sađı ısı yansıtıcıdan çıkartarak sođumaya bırakınız.
- Sođuyan sađtan vak tutturma taraklarını çıkartınız.

➤ **Sađ Biçimlendirme Uygulamasına Geçiniz**
Bk. “Papiyot-Mizampli”Modülü.)

- **Kullanılan Araç Gereçlerin Sterilizasyonuna Geçiniz**
- Çalışma tezgâhını siliniz.
 - Yerleri süpürünüz.
 - Ortamı yeni bir müşteri için düzenleyiniz.
 - Örtüleri katlayınız.
 - Kirlileri, kirli sepetine atınız.
 - Tarađı yıkayınız.

KONTROL LİSTESİ

Bu faaliyet kapsamında aşağıda listelenen davranışlardan kazandığınız becerileri “Evet” ve “Hayır” kutucuklarına (x) işareti koyarak değerlendiriniz.

Değerlendirme Ölçütleri	Evet	Hayır
➤ Ön Hazırlık		
1. Ortamı hazırladınız mı?		
2. Kişisel hijyeninizi yaptınız mı?		
3. İş önlüğü giydiniz mi?		
4. Araç-gereçlerin hijyenini yaptınız mı?		
5. Araç-gereçleri düzenli şekilde yerleştirdiniz mi?		
➤ Ön Görüşmeye Geçiniz		
1. İstenilen dalga şeklini sordunuz mu?		
2. İstenilen modeli sordunuz mu?		
3. İstenilen modele göre sarma yöntemini belirlediniz mi?		
➤ Saç Ve Saçlı Derinin İncelenmesine Geçiniz		
➤ Saç Temizliğine Geçiniz		
➤ Müşteri Hazırlamaya Geçiniz		
➤ Saç Sabitleyici Sürmeye Geçiniz		
1. Saça sert köpük veya jöle sürdünüz mü?		
➤ Saç Vak Uygulamaya Geçiniz		
1. Çalışmalarınızın ilerleyişini her dakika aynada görebilecek şekilde müşterinizin sol baş arkasında yerinizi aldınız mı?		
2. Sağ el ile tutulan tarağın size bakan tarafına baş ve küçük parmaklar, dış yüze işaret, orta, yüzük parmaklar gelecek şekilde tarağı tuttunuz mu?		
3. Saçı geriye doğru taradınız mı?		
4. Sol elinizin kenarını baş önü parçasının 5 cm. gerisine koyarak hafifçe bastırdınız mı?		
5. Saçı biraz öne iterek saç çıkışına ve düşümüne göre (örneğin sağ), sağ dalga kavisi oluşturduunuz mu?		
6. Sol elin orta parmağını daha önce öne iterek sağa doğru şekillendirdiğiniz dalga kavisinin üstüne koydunuz mu?		
7. İşaret parmağınızı oluşmakta olan dalga kenarına koydunuz mu?		
8. İşaret ve orta parmakları kapatarak dalga kenarını sıkıştırarak ve hafifçe bastırdınız mı?		
9. Sol elin işaret ve orta parmakları dalga kenarını tutar ve bastırırken, sağ eldeki tarağı sol işaret parmağı önüne koydunuz mu?		

10.	Sol işaret parmağı önündeki saçı düzgünce ve çekiştirmeden aşağıya doğru taradınız mı?		
11.	Aşağıya doğru taradığınız saçı tarak ucu ile daha önceki dalga açısına ters yönde sola doğru iterek dalga çukuru oluşturduunuz mu?		
12.	Gerilmiş orta parmağı yeni oluşan dalga çukuruna yerleştirerek ve diğer parmakları birbirlerinin yerine geçecek şekilde yerleştirdiniz mi?		
13.	Oluşturulan dalga kenarını işaret ve orta parmakları arasında sıkıştırarak şekillendirip ve hafifçe bastırdınız mı?		
14.	Sol işaret parmağı önündeki saçı düzgünce ve çekiştirmeden aşağıya doğru taradınız mı?		
15.	Aşağıya doğru taradığınız saçı, tarak ucu ile daha önceki dalga açısına ters yönde yani sağa doğru iterek dalga çukuru oluşturduunuz mu?		
16.	Gerilmiş orta parmağı yeni oluşan dalga çukuruna yerleştirip ve diğer parmakları birbirlerinin yerine geçecek şekilde yerleştirdiniz mi?		
17.	Başın sol tarafında yerinizi aldınız mı?		
18.	Başın sol tarafındaki saçları ilk dalga kavis yönünü dikkate alarak kulak önüne incek şekilde dalga oluşturduunuz mu?		
19.	Daha önceki dalgaların devamı şeklinde kulak arkasına kadar aynı yöntemle yeni dalgalar oluşturduunuz mu?		
20.	Başın sağ tarafında yerinizi aldınız mı?		
21.	Başın sol kulak önü dalgasını sağ kulak arkası dalgasıyla birleştirecek şekilde dalga oluşturduunuz mu?		
22.	Müşterinin baş arkasına geçtiniz mi?		
23.	Başın sağ ve sol yanında yapılan dalgaları baş üstü ve baş arkası dalgalarıyla birleştirerek sağa yönelik olanları sağa, sola yönelik olanları sola doğru birleştirdiniz mi?		
24.	Vak tutturma taraklarını tarama yönüne karşı gelecek şekilde saça taktınız mı?		
25.	Saçı ısı yansıtıcıya (klimazon) koyarak kuruttunuz mu?		
26.	Saçı ısı yansıtıcıdan çıkartarak soğumaya bıraktınız mı?		
27.	Soğuyan saçtan vak tutturma taraklarını çıkarttınız mı?		
➤	Saç Biçimlendirmeye Geçiniz		
➤	Kullanılan Araç Gereçlerin Sterilizasyonuna Geçiniz		
1.	Çalışma tezgâhını sildiniz mi?		
2.	Yerleri süpürdünüz mü?		
3.	Ortamı yeni bir müşteri için düzenlediniz mi?		
4.	Örtüleri katladınız mı?		
5.	Kirlileri, kirli sepetine attınız mı?		
6.	Tarağı yıkadınız mı?		

DEĞERLENDİRME

Yaptığınız değerlendirme sonunda “Hayır” şeklindeki cevaplarınızı bir daha gözden geçiriniz. Kendinizi yeterli görmüyorsanız öğrenme faaliyetini tekrar ediniz. Eksikliklerinizi araştırarak ya da öğretmeninizden yardım alarak tamamlayabilirsiniz.

Cevaplarınızın tamamı “Evet” ise bir sonraki faaliyete geçiniz.

ÖLÇME VE DEĞERLENDİRME

Bu faaliyette kazanmış olduğunuz bilgileri, aşağıda verilen soruları cevaplandırarak değerlendiriniz.

1. Ters açılara taranan ıslak saçın parmaklar arasına sıkıştırılmasıyla saçta S dalgaları oluşturmayadenir. Buna **su dalgası** da denir.
2. Vak tarakları genellikle tarama yönünegelecek şekilde saçta takılır. Böylece dalga kenarıbelirginlikte olur ve dalga çukuru derinleşir.
3. Bir dalga kenarı ile diğer dalga kenarı arasındaki uzaklığa dalgadenir.
4. Bir dalga kenarı ile diğer dalga kenarı arasındaki alçak bölgeye dalgadenir.
5. Tarak yere tam dik değil, sırtı kendinize hafifolarak tutulmalıdır.
6. Dip dalgaların doğal düşümü ters yönde yapılırsa oluşan dalgaolur ve saç kendiyönüne döner.
7. Tarağın dış uçlarıtemas etmez ise dalga tam olarak oluşmaz.

DEĞERLENDİRME

Cevaplarınızı cevap anahtarıyla karşılaştırınız ve doğru cevap sayınızı belirleyerek kendinizi değerlendiriniz.

ÖĞRENME FAALİYETİ-3

AMAÇ

Bu faaliyetle, gerekli ortam ve araç gereç sağlandığında rasta uygulamasını yöntemine uygun yapabileceksiniz.

ARAŞTIRMA

- Kuaför salonlarına giderek rasta uygulamasını gözlemleyerek dikkat edilecek noktaları sorunuz. Öğrendiklerinizi sınıfta arkadaşlarınızla paylaşınız.

3. RASTA

3.1. Tanımı

Tutamlara ayrılmış kuru saça yoğun krepe atarak kendi ekseninde çevirerek burma işlemine **rasta** denir. Çok kıvrıkcık ve kabarık saçlı insanlar, saçlarını biçimlendirmek amacıyla rasta yaptırırlar.

Tutamlara ayrılmış saçın dip kısmına yoğun krepe atılmalıdır. Krepenin yoğunluğu uçlara geldikçe azalmalıdır. Yapılacak rasta kalınlığına göre tutam kalınlıkları değişmektedir. Tutamlar düz değil, zikzak şeklinde ayrılmalıdır. Rastanın dayanıklılığının artması için sert yapıda sabitleyiciler kullanılmalıdır.

3.2. Hangi Hatalar Yapılmamalıdır

- Tutamlar farklı kalınlıkta ayrıldığında rasta kalınlıkları farklı olur.
- Tutamlar zik zak ayrılmadığında tutamın dip ayrımları belli olur.
- Tutamların fazla çekilerek burulduğunda saç kökleri zarar görür.

3.3. Kullanılan Araçlar Gereçler

3.3.1. Araçlar

- **Krepe tarağı:** Sırayla bir kısa, bir uzun dişlerden oluşan saç kabartmaya yarayan uçlu tarak.



Şekil 3.1: Krepe tarağı

- **Koruyucu örtü:** Müşterinin elbisesini kirlenmelere karşı koruyan örtü.
- **İri dişli tarak:** Dişleri arasında geniş boşluğu olan saçın dolaşğını açmaya yarayan iri dişli tarak.



Şekil 3.2 : İri dişli tarak

3.3.2. Gereçler

- **Havlü:** Su emici özelliğı fazla olan pamuklu bez.
- **Şampuan:** Saçı kimyasal ve biyolojik artıklardan arandıran yarı akışkan madde.
- **Sabitleyiciler:** Saçın biçim değışikliğinin kullanım süresini artıran jöle, köpük gibi kimyasal maddeler.

UYGULAMA FAALİYETİ

İşlem Basamakları

- **Ön Hazırlığa Geçiniz (Bk. ‘Ön Hazırlık’ Modülü)**
Bk. Vak Öğrenme Faaliyeti-1
- **Ön Görüşmeye Geçiniz**
 - İstenilen rasta kalınlığını sorunuz
 - İstenilen rasta kalınlığına göre ayrılacak tutamı belirleyiniz.
 - İstenilen modeli sorunuz
-
- **Saç Ve Saçlı Derinin İncelenmesine Geçiniz**
Bk. Vak Öğrenme Faaliyeti-1
- **Saç Temizliğine Geçiniz**
Bk. Vak Öğrenme Faaliyeti-1
- **Müşteri Hazırlamaya Geçiniz.**
Bk. Vak Öğrenme Faaliyeti-1
- **Saçı Zik Zak Tutamlara Ayırmaya Geçiniz.**
 - Saçı dört parçaya ayırınız
(Bk.”Saç Ayırma” Modülü.)



Şekil 3.3: Saçın dört parçaya ayrılması

- Sağ el ile uçlu tarağın dişli tarafını, sol el ile tutamı tutunuz.



Resim 3.1: Krepe tarağının tutulması

- Enseden krepe tarağının sap kısmı ile saçlı deride zikzak çizerek saçı ayırınız.



Resim 3.2: Saçın zikzak ayrılması

- Ayırdığınız tutama sert köpük veya jöle sürünüz.(**Bk. “Papiyot-Mizampli” Modülü.**)

➤ **Saçı Rasta Uygulamasına Geçiniz.**

- Ayrılmış tutamın ucunu sol el ile krepe tarağının sapından sağ el ile tutunuz
- Tutamı dik açı yapacak şekilde yukarı doğru tarayınız.



Şekil 3.4: Krepe tarağının tutama yerleştirilmesi

- Tarağın sırtı size donuk durumdayken baş derisine 2-3 cm mesafede tutamın üstüne koyunuz.



Şekil 3.5: Tarağın tutam üstündeki hareketleri



Şekil 3.6: Tutamın krepenmesi

- Tarağın altında kalan saçları baş derisine itiniz.

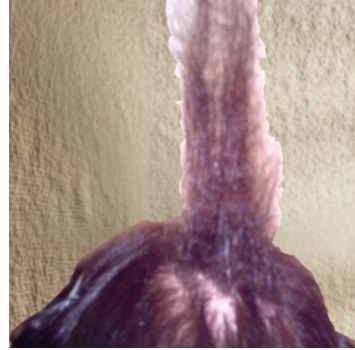

Resim 3.3: Krepenmiş saç

- Saç ucuna kadar 2-3 cm aralıklarla yukarı doğru çıkararak baş derisine doğru saçları iterek saç ucuna kadar krepe atınız.



Resim 3.4: Püskürtecin sıkılması

- Krepeli saça sert sprey sıkınız.



Resim 3.5: Tutamın burulması

- Tutamı dipten itibaren döndürerek burunuz.
- Saça tekrar sprey sıkınız.



Resim 3.6: Tutamın kurutulması

- Saç kurutma makinesi ile saçı kurutunuz.



Resim 3.7: Tutamın rasta yapılmış son hali

- Tüm saça aynı işlem ile rasta uygulayınız.
- **Saç Biçimlendirme Geçiniz**
Bk. “Papiyot-Mizampli”Modülü.
- **Kullanılan Araç Gereçlerin Sterilizasyonuna Geçiniz.**
- Çalışma tezgâhını siliniz.
 - Yerleri süpürünüz.
 - Ortamı yeni bir müşteri için düzenleyiniz.
 - Örtüleri katlayınız.
 - Kirlileri, kirli sepetine atınız.
 - Tarağı yıkayınız.

KONTROL LİSTESİ

Bu faaliyet kapsamında aşağıda listelenen davranışlardan kazandığınız becerileri “Evet” ve “Hayır” kutucuklarına (x) işareti koyarak değerlendiriniz.

Değerlendirme Ölçütleri	Evet	Hayır
➤ Ön Hazırlık		
➤ Ön Görüşmeye Geçiniz		
1. İstenilen rasta kalınlığını sordunuz mu?		
2. İstenilen rasta kalınlığına göre ayrılacak tutamı belirlediniz mi?		
3. İstenilen modeli sordunuz mu?		
➤ Saç Ve Saçlı Derinin İncelenmesine Geçiniz		
➤ Saç Temizliğine Geçiniz		
➤ Müşteri Hazırlamaya Geçiniz.		
1. Omza koruyucu örtü taktınız mı?		
2. Omza temiz havlu koydunuz mu?		
3. Yıkamış saçın ıslaklığını havlu ile aldınız mı?		
4. Saç açma tarağı ile saçı taradınız mı?		
5. Saçın ıslaklığını tekrar havlu ile aldınız mı?		
6. Saçı, saç kurutma makinesi ile ıslaklık kalmayacak şekilde kuruttunuz mu?		
➤ Saçı Zikzak Tutamlara Ayırmaya Geçiniz		
1. Saçı dört parçaya ayırdınız mı?		
2. Sağ el ile uçlu tarağın dişli tarafını, sol el ile tutamı tuttunuz mu?		
3. Ensedene krep tarağın sap kısmı ile saçlı deride zikzak çizerek saçı ayırdınız mı?		
4. Ayırdığınız tutama sert köpük veya jöle sürdünüz mü?		
➤ Saç Rasta Uygulamasına Geçiniz.		
1. Ayrılmış tutamın ucunu sol el ile krep tarağının sapından sağ el ile tuttunuz mu?		
2. Tutamı dik açı yapacak şekilde yukarı doğru taradınız mı?		
3. Tarağın sırtı size dönük durumda iken baş derisine 2-3 cm mesafede tutamın üstüne koydunuz mu?		
4. Tarağın altında kalan saçları baş derisine ittiniz mi?		
5. Saç ucuna kadar 2-3 cm aralıklarla yukarı doğru çıkararak baş derisine doğru saçları iterek saç ucuna kadar krep attınız mı?		
6. Krepeli saça sert sprey sıktınız mı?		
7. Tutamı dipten itibaren döndürerek burdunuz mu?		
8. Saça tekrar sprey sıktınız mı?		

9. Saç kurutma makinesi ile saç kuruttunuz mu?		
10. Tüm saça aynı işlemi uyguladınız mı?		
➤ Saç Biçimlendirme Geçiniz		
➤ Kullanılan Araç Gereçlerin Sterilizasyonuna Geçiniz		
1. Çalışma tezgâhını sildiniz mi?		
2. Yerleri süpürdünüz mü?		
3. Ortamı yeni bir müşteri için düzenlediniz mi?		
4. Örtüleri katladınız mı?		
5. Kirlileri, kirli sepetine attınız mı?		
6. Tarağı yıkadınız mı?		

DEĞERLENDİRME

Yaptığınız değerlendirme sonunda “Hayır” şeklindeki cevaplarınızı bir daha gözden geçiriniz. Kendinizi yeterli görmüyorsanız öğrenme faaliyetini tekrar ediniz. Eksikliklerinizi araştırarak ya da öğretmeninizden yardım alarak tamamlayabilirsiniz.

Cevaplarınızın tamamı “Evet” ise bir sonraki faaliyete geçiniz.

ÖLÇME VE DEĞERLENDİRME

Bu faaliyette kazanmış olduğunuz bilgileri aşağıda verilen soruları cevaplandırarak değerlendiriniz.

1. Tutamlara ayrılmış kuru saça yoğun krepe atarak kendi ekseninde çevirerek burmaya denir.
2. Tutamların farklı Ayrılması, rasta farklı olmasına neden olur.
3. Tutamların zikzak ayrılmaması, tutamın belli olmasına neden olur.
4. Tutamların çok fazla çekilerek burulması; saç zarar görmesine neden olur.
5. Rasta dayanıklılığının artması için sert yapıda kullanılmalıdır.

DEĞERLENDİRME

Cevaplarınızı cevap anahtarıyla karşılaştırınız ve doğru cevap sayınızı belirleyerek kendinizi değerlendiriniz.

MODÜL DEĞERLENDİRME

Bu modülde kazanmış olduğunuz bilgileri, aşağıda verilen soruları cevaplandırarak değerlendiriniz.

1. Temiz ve iyice kurutulmuş saçta ısıtılmış maşayı sararak geçici dalga verme uygulamasına denir.
2. Saçlı deriye yakın bölgelerde çalışırken, yanmaya karşı sıcak maşa ile müşterinin saçlı derisi arasında daima bir bulundurulmalıdır.
3. Saç uçlarını maşaya düzgün sarmazsak saç uçları
4. Ters açılara taranan ıslak saçın parmaklar arasına sıkıştırılmasıyla saçta S dalgaları oluşturmaya denir. Buna **su dalgası** da denir.
5. Dip dalgaların doğal düşümü ters yönde yapılırsa oluşan dalga olur ve saç kendi yönüne döner.
6. Tarağın dış uçları temas etmez ise dalga tam olarak oluşmaz.
7. Tutamlara ayrılmış kuru saçta yoğun krepe atarak, kendi ekseninde çevirerek burmaya denir.
8. Tutamların zikzak ayrılmaması tutamın belli olmasına neden olur.

CEVAP ANAHTARLARI

ÖĞRENME FAALİYETİ-1'İN CEVAP ANAHTARI

1. Temiz ve iyice kurutulmuş saça ısıtılmış maşayı sararak geçici dalga verme uygulamasına **maşa** denir.
2. Soğuk maşanın saça etkisi **olmayacağı** gibi, normalden çok ısınan maşanın da saçı **yakabileceği** unutulmamalıdır.
3. Saçlı deriye yakın bölgelerde çalışırken yanmaya karşı sıcak maşa ile müşterinin saçlı derisi arasında daima bir **tarak** bulundurulmalıdır.
4. Maşalar dezenfektanlı pamuk veya kâğıt peçete yardımıyla temizlenmelidir; asla **suya** sokulmamalıdır.
5. Saçlar maşa ile sarıldıktan sonra mutlaka pensele sabitlenerek **soğumaya** bırakılmalıdır.
6. Saçı başa dar açı ile tararsak saç diplerine **maşa uygulaması yapılamaz** ve oluşan dalgalar basık olur.
7. Saç uçlarını maşaya düzgün sarmazsak saç uçları **kırılır**.

ÖĞRENME FAALİYETİ-2'NİN CEVAP ANAHTARI

1. Ters açılara taranan ıslak saçın parmaklar arasına sıkıştırılmasıyla saçta S dalgaları oluşturmaya **vak** denir. Buna su dalgası da denir.
2. Vak taraqları genellikle tarama yönüne **karşı** gelecek şekilde saça takılır. Böylece dalga kenarı **keskin** belirginlikte olur ve dalga çukuru derinleşir.
3. Bir dalga kenarı ile diğer dalga kenarı arasındaki uzaklığa dalga **genişliği** denir.
4. Bir dalga kenarı ile diğer dalga kenarı arasındaki alçak bölgeye dalga **çukuru** denir.
5. Tarak yere tam dik değil, sırtı kendinize hafif **eğik** olarak tutulmalıdır.
6. Dip dalgaların doğal düşümü ters yönde yapılır ise oluşan dalga **dayanaksız** olur ve saç kendi **çıkış** yönüne döner.
7. Tarağın dış uçları **saçlı deriye** temas etmez ise dalga tam olarak oluşmaz

ÖĞRENME FAALİYETİ-3'ÜN CEVAP ANAHTARI

1. Tutamlara ayrılmış kuru saça yoğun krepe atarak kendi ekseninde çevirerek burmaya **rasta** denir.
2. Tutamların farklı **kalınlıkta** ayrılması, rasta **kalınlıklarının** farklı olmasına neden olur.
3. Tutamların zikzak ayrılmaması, tutamın **dip ayrımlarının** belli olmasına neden olur.
4. Tutamların çok fazla çekilerek burulması, saç **köklerinin** zarar görmesine neden olur.
5. Rastanın dayanıklılığının artması için sert yapıda **sabitleyiciler** kullanılmalıdır.

MODÜL DEĞERLENDİRME'NİN CEVAP ANAHTARI

1. Temiz ve iyice kurutulmuş saça ısıtılmış maşayı sararak geçici dalga verme uygulamasına **maşa** denir.
2. Saçlı deriye yakın bölgelerde çalışırken yanmaya karşı sıcak maşa ile müşterinin saçlı derisi arasında daima bir **tarak** bulundurulmalıdır.
3. Saç uçlarını maşaya düzgün sarmazsak saç uçları **kırılır**.
4. Ters açılara taranan ıslak saçın parmaklar arasına sıkıştırılmasıyla saçta S dalgaları oluşturmaya **vak** denir. Buna su dalgası da denir.
5. Dip dalgaların doğal düşümü ters yönde yapılırsa oluşan dalga **dayanaksız** olur ve saç kendi **çıkış** yönüne döner.
6. Tarağın dış uçları **saçlı deriye** temas etmez ise; dalga tam olarak oluşmaz
7. Tutamlara ayrılmış kuru saça yoğun krepe atarak kendi ekseninde çevirerek burmaya **rasta** denir.
8. Tutamların zikzak ayrılmaması, tutamın **dip ayrımlarının** belli olmasına neden olur.

KAYNAKÇA

- ['Gewusst Wie' Nasılı Bilme!] Çeviren UÇER Güven, Mesleki ve Teknik Eğitim Projesi.
- 'Kieser' Çeviren DÖVENLER; C. Şöhret. Saç Ve Cilt Bakımı Esasları Ve Teknolojisi. Kuaförlük Alanında Çeviriler Dizisi: 2 MEB Basımevi.